棕树

FOR THE PEOPLE WHO WILL SURVIVE IN THE LAST DAYS

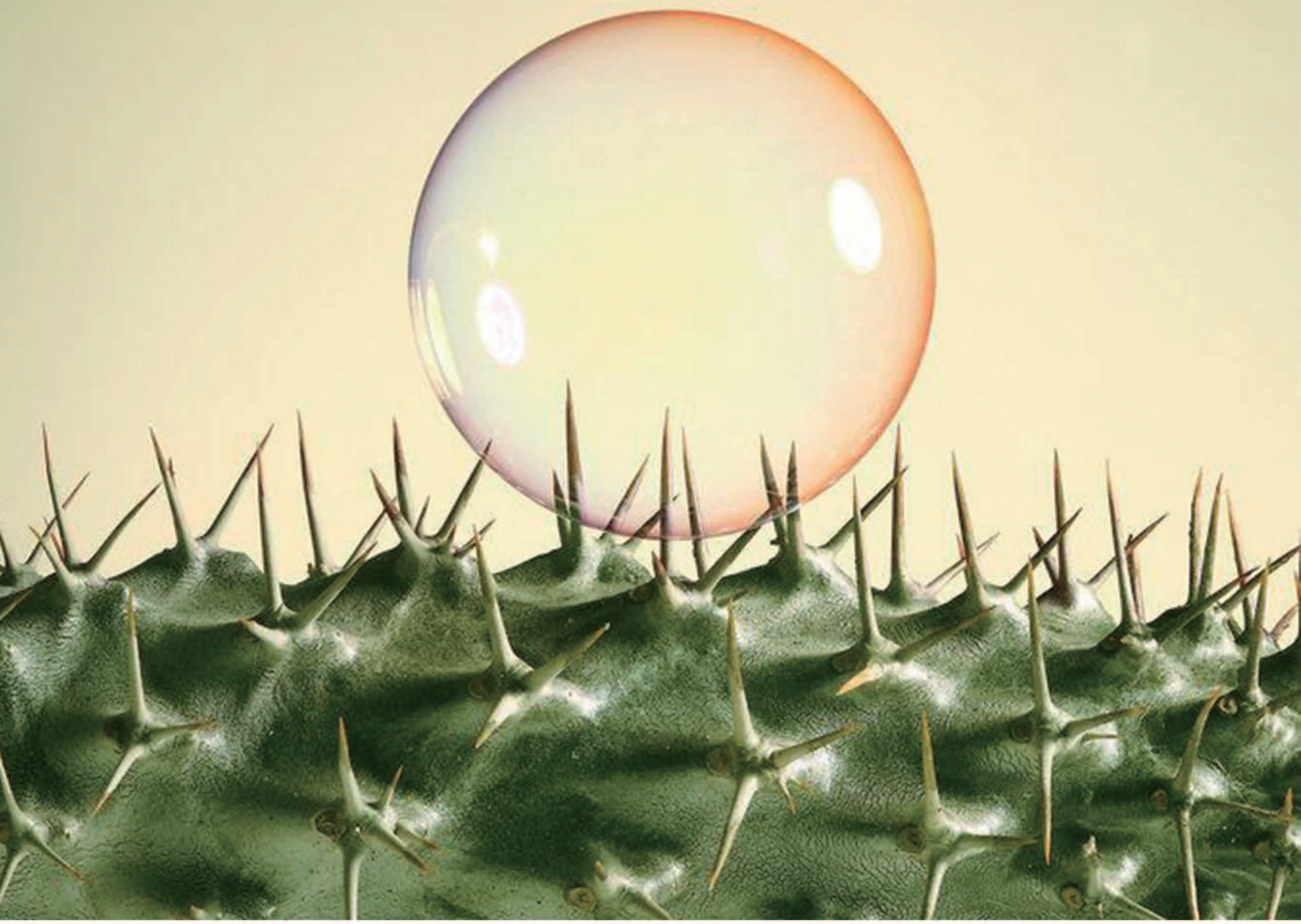

www.sostvcn.com

2014 05

卷首语

亲爱的朋友，又到一年中最舒服的月份了，很高兴《棕树》再一次平安到达您的手中。春末夏初，大地已由浅绿转深了。四五月正是农夫撒种的季节，种下去的种子，经过春雨的滋润就会发芽生长。出门之前我在院里的菜地种了各种蔬菜，由于那时候天气较冷，担心长不出芽，但总算是春天，现在已经长出一寸高的小苗了。看着这些植物的成长，不由得就会想到基督徒灵命的成长也是如此。我们种下什么就会收获什么，这是自然界的定律，同样，也是基督徒生命的定律。在我们的心田种下真诚，就会收获善良；如果我们种下杂草，将要收获的只能是一片荒芜了。

朋友，今天你为你的心田种下了什么呢？我们的五官和思想时刻都在为心田撒种，凡我们所接触到的事物都会在心中留下痕迹。一个轻浮无意义的思想，一件小小的恶行，或许你觉得无足轻重，但当某天你想把那棵已长成的大树拔出的时候，它已经根深蒂固，而我们却是无能为力了。不要疏忽每一项罪恶，因为就在我们不在意的时候，它或许会是我们的致命之伤。所以，每一样细微的罪恶和思想，我们都必须予以战胜和克服。

罪真的可以去得胜吗？长久以来罪恶的习惯真的可以打破吗？这个问题在本期月刊中做了解答。人们在罪恶的捆绑中寻问："罪，真能得胜吗？"让我们用《圣经》的话语来告诉他答案——"他要将自己的百姓从罪恶里救出来。"（太 1：21）这是天使对耶稣的名字所作的解释。耶稣就是要将我们从罪恶中拯救出来。而且上帝也借着彼得给了我们得胜的应许——"因此，他已将又宝贵、又极大的应许赐给我们，叫我们既脱离世上从情欲来的败坏，就得与上帝的性情有份。"（彼后 1:4）

亲爱的朋友，你赞同"人非圣洁，就不能见上帝"的面吗？你正在为品格的完全而努力吗？当你在基督徒的道路上前进时有遇到障碍吗？你在争战中是失败还是得胜了呢？在多次失败后你感觉到心灰意冷了吗？五月份的期刊将会带给你希望，就是完全得胜的希望。得胜罪，真的可能吗？让我们一起通过本月的期刊来寻找答案吧！

Contents 目录

信仰人生

04 圣化我们的欲望

健康园地

08 健康，动起来！

主必快来

06 预备！要预备！

牧者之声

23 福音的目的

本期主题：罪，真能得胜吗？

10 part 1: 得胜之人

13 part 2: 如何在战争中得胜

16 part 3: 《圣经》中有关得胜的应许

19 part 4: 得胜的秘诀——恩典

21 part 5: 获得耶稣的心

人类的欲望似乎是无止境的。得到了还想得到更多。喜欢或想要获得某种东西的欲望是每个人都有的，只不过是程度和多少的差异。不论是自己的欲望，还是财物、名誉、健康，社会的认证或者情感，其实都是一样的。

人为什么会有欲望呢？这是我们每一个人都必须作深刻思考的问题。因为所有问题和事情的发生都是因为潜伏在人心底的欲望所引起的。欲望是一种人们渴望却无法得到的思想，也就是说，因为自己无法得到而产生的不足感和虚空感。对自己无法得到之物的贪心是引起欲望的根源。心理学家说，人类所表现出的过度的食欲、情欲、对肉体快乐的极度欲望，以及对物质或某个人表现出过分的执著和欲望，这都是因为内心未被填满的某种渴望所引发的。如此说来，进入人心中的这些想法，即因自己无法得到而带来的虚空感和不足感源于哪里呢？欲望让人如此热烈地追求某些东西，盼望得到，但是却又填不满。而如何满足这种欲望呢？

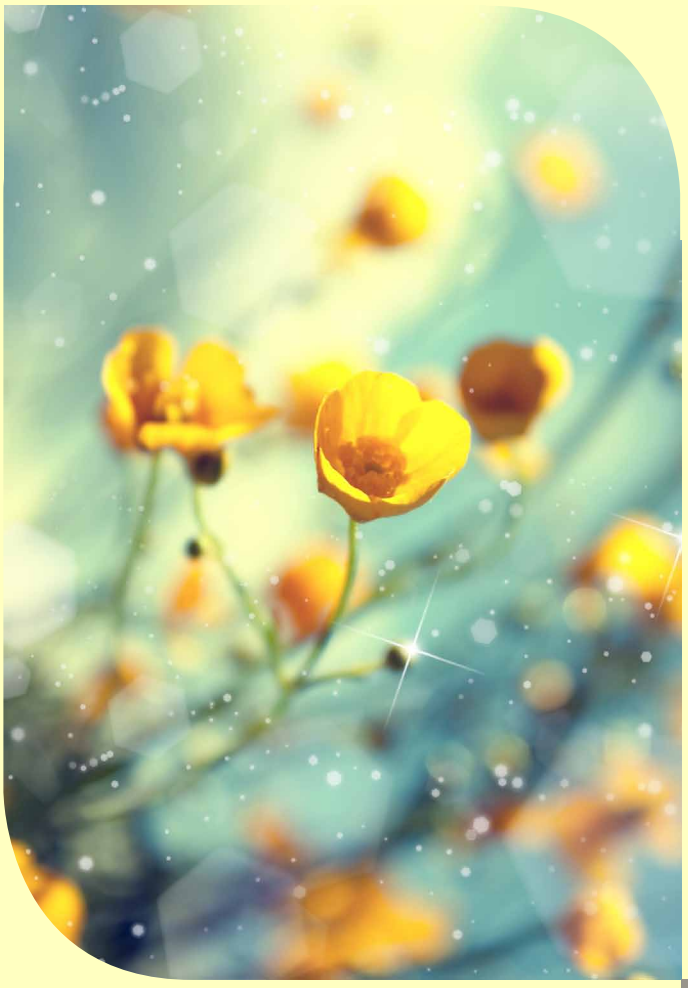

渴慕永恒之心

有一种东西是人心中必须具备，又必须填满的。只有这个存在人心中时，人才能获得满足，只有这样人类才能抛弃过度的欲望。这是什么呢？这就是我们必须找到，必须获得，必须接到心灵深处的永远的存在——上帝。在传道书 3 章 11 节有这样的话语：“上帝造万物，各按其时成为美好，又将永生安置在世人心里（“永生”原文作“永远”）。然而上帝从始至终的作为，人不能参透。”

人原本就有一颗渴慕永恒之心。人心中之所以不断产生欲望，其根本原因就是由于人类犯罪堕落而心中失去了上帝，也就是说，上帝不在人心中了，于是就有了空虚感。起初人心中是有上帝的，但后来失去了。所以，人类要重新发现上帝，这种根本的欲望才能被填满。因此上帝将永生安置在世人心里，使人仰望上帝，渴慕上帝，想要寻求上帝，渴望重新寻找到有上帝同在时的幸福。否则，欲望是填不满的，而且不幸福，也感觉不到满足。

第一和第二条诫命

十诫命中的第一和第二条诫命是基督徒非常熟悉的。“除了我以外，你不可有别的神。”“不可为自己雕刻偶像……”十诫命并不是为了要束缚在埃及为奴的以色列百姓所赐下的律法，而是为了赐给他们自由。这诫命也适用于我们。为什么上帝在诫命中首先提到不要侍奉别的神，并且不要拜偶像呢？上帝是真实存在的一位，而其他所谓的“神”都是根本不存在的，只是被造物。但是古以色列人却没有区分真神和这些被造物，而敬拜各种偶像。所以上帝为了教导他们而赐下了这两条诫命。

事实上，所谓的偶像是形成于对所有存在之物的贪心。偶像并不是真实的存在，只不过是被造物，而且它使人产生某种欲望，所以拜偶像就意味着自己在对其产生的欲望中被束缚着。因此，以色列百姓敬拜偶像就意味着他们虽然脱离了奴役的状态，但他们获救后却自己放弃了上帝所赐予的自由，再次成为了奴隶。

心灵的偶像

生活在现时代的基督徒虽然不像以前的人敬拜某些有形的偶像。但是心中却存有看不见的偶像。这些偶像可能是财物、名誉、自己的思想、感情或者是自己的工作、子女、配偶——超过爱上帝的某种东西……这些偶像通过我们的欲望表现出来。心中怀藏的偶像会使人想要获得某物、想要拥有、想要成就某事的热切心愿和欲望变得更强烈，并使人为了得到这些而无法停息。即使违背上帝的旨意，也要满足自己的欲望。但是即便得到了，却因为心中的偶像又唤起了想要得到更多的欲望，所以内心就无法获得安息。这就是随着肉体情欲而活之人的状态。

得享安息的秘诀

那么如何才能满足我们的欲望呢？哦，不对，应该说，如何才能解决我们的欲望呢？解决欲望的唯一方法就是使人见到上帝，心中获得与上帝合一的满足。心中拥有了带来荣耀盼望的耶稣基督的临格就能获得幸福，这幸福就是有限之人类的内心和品格变化为无限上帝的心与品格。这就是解决欲望的方法。使徒保罗称之为亘古隐藏之上帝的奥秘（西 2:2）。这奥秘在预言中将要成就在末时代上帝真百姓的生活中。这也就是希伯来书 4 章中所提到的永远的安息。只有心中拥有耶稣基督临格的人，才能从所有的欲望中得到释放，并得享真正安息的经验。

圣化的渴望

心中拥有上帝临格的人，因为自己获得了极大的满足，所以就不会期待他人的同情或者渴望他人的认可。即使是一个人也不会觉得孤单，因为上帝常与他同在，因此就不感到孤独。惟独希望将自己所得到的幸福与祝福分享给他人。我们都有欲望，如果我们的欲望全然被圣化为想要寻求上帝并与上帝合一的渴慕，那么我们的欲望岂不能享受到充充足足、永远的幸福吗？圣化为对上帝的渴慕——想要认识上帝，渴望像上帝，愿意按照上帝的旨意生活，想回应上帝的爱，心中想要迎接上帝，想要与上帝一同生活的渴望是美好的。如果我们愿意，圣灵就会在我们身上动工。这是惊人的工作——让我们那微不足道的属世的欲望升华为美好的渴望吧！

圣化我们的欲望

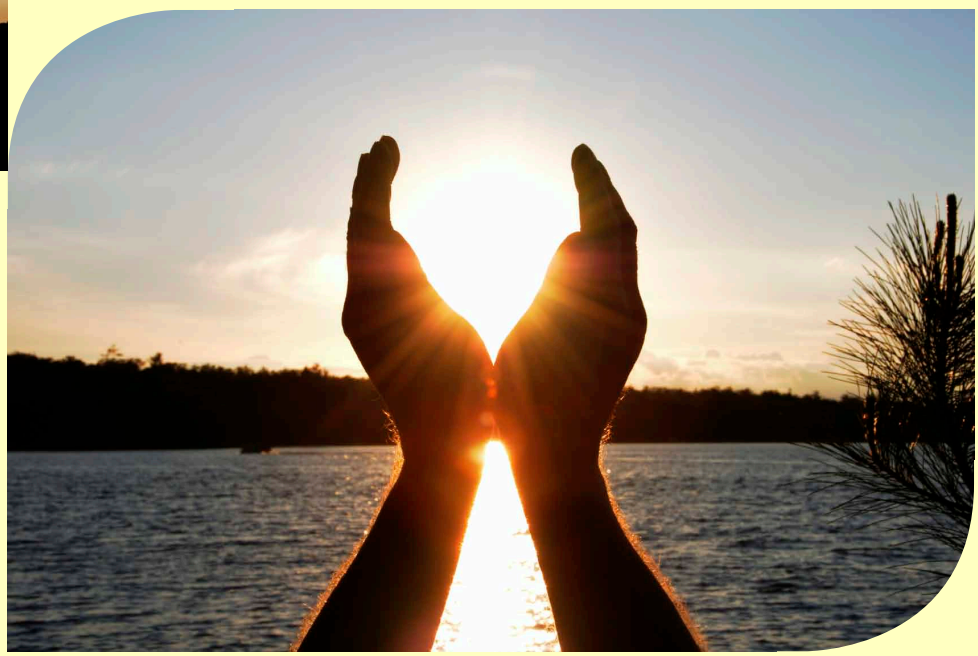

THE LORD IS COMING

预备！要预备！

亲爱的朋友！感谢您一直以来对《棕树》期刊的关注。从这一期开始《棕树》新增了一个栏目：主必快来。这个栏目主要登载灵感著作摘录，默想心得，以及时事征兆等几个方面的内容。希望通过这些话语能帮助读者们清楚地认识到耶稣再来时日短促，以及为耶稣再来当作的预备。让我们通过这些话语、感悟和征兆更加警醒地过每一天吧！让我们的生活见证我们是预备主再来的人吧！让我们为结束这地上的福音事工而献上自己吧！主必快来！

——编辑部

“主必再来！”再也没有比这更让人激动、幸福和喜乐的信息了。这个信息要感动所有生灵。我们应该在家庭，在教会，在邻里，无论熟悉的还是陌生的，都要反复传扬这个信息。我们要向全地发出警告。告诉他们耶和华的大日已经临近。所有人都要听到这警告。

万物的结局近了，上帝的审判很快要临到全地。我们不仅要用口传，还要从我们一切言行中彰显那位即将驾云降临的主。而在这之前，我们应该自问：我是否已经穿戴好参加婚筵的礼服了呢？我是否已拥有对耶稣基督的个人经验呢？我的生活和一切行为是否符合上帝神圣律法的原则呢？我是否与同作肢体的弟兄姐妹在圣灵里合而为一呢？

“当预备迎见你的上帝！”（摩 4：12）这是对每一个人传讲的警告。我们任何人都无法对自己的生命作出保证，所以我们应当省察思想的每一个瞬间，以及经过脑海的每一个意念。我们要严肃地问自己：永生到底对我有什么样的意义？十字架的能力是否已经改变我？我的心灵是否日益更新？我是否真诚相信因着对基督的信心而使我的一切罪都得饶恕？我是否已经重生？这些都是应该深刻考虑的无比重要的事情。

应当制服我们这堕落的本性，使其被圣灵所约束和主管。如果我们的心意改变了，就必会在外表的言行上表现出来。如果基督在我们心里成了有荣耀的盼望，我们就要在他里面发现最美妙的形象了。我们越隐藏于他里面，就会越加地尊崇、赞美他，我们越以他为中心，我们的自我就会越加消融，以至消失不见。

我们的信仰若是没有这种深切的合一，就成空口白话，仅是枯燥乏味的形式而已。有些人心中或许存有宗教义务和条例，但思想却是污秽和邪恶的。这样人明显是没有制服自己属肉体的心，也不是真正悔改的人。但上帝是鉴察人的内心，“原来万物，在那与我们有关系的主眼前，都是赤露敞开的。”（来 4：1 3）我们若没有改变，你想，这个样子，我们能面见上帝吗？

说这些话并不是让我们灰心，而是希望我们在主基督降临之前预备好我们自己，好迎接他的再来。所以，我们要看明我们里面最糟糕的情形，也要正直地去对待自己的灵性。我们要记得，耶稣所要献给天父的教会，乃是无瑕无疵及毫无玷污皱纹等类毛病的。

我们怎能知道自己是蒙上帝悦纳了呢？应当虔诚研究《圣经》，不要把它丢在一边，而去阅读别的书。这本圣书能使我们看明自己的罪，并明白得救之道，而且还使我们看到将来荣耀的报赏。《圣经》向我们显示了一位智慧全能、无所不知的主，而且教导了我们只有借着他的救赎和能力，我们才有得救的希望。

除此之外，切莫忽略个人的祈祷，因为这乃是宗教的精粹。应当恳切热心祈祷，求主洁净心灵。要诚恳迫切地祷告，如同我们在紧急关头为这血肉之体喊求救命一样，直到我们心中产生了说不出的渴慕救恩之热忱，及得了罪蒙赦免的甜蜜凭据之后，才可以从上帝面前起来。

永生之希望并非轻易获得。这乃是在我们自己的灵性与上帝之间应解决的大问题——是一决而定永恒的。单是一种假想的希望，其结果只能证明我们正走向灭亡而已。我们的成败存亡既是凭着《圣经》而定，因此我们当注意其中对我们的情形所发出的证言。

真正的守望者，必要继续发出呼喊“早晨将到，黑夜也来”（赛 21：12）的声音。现今我们生活的时代各种教义泛滥。虽然热心宣扬基督的宗教团体千奇百怪，然而有上帝记号之特征的宗教只有一个。我们要将自己的心灵稳固在永恒的磐石上，然后静候上帝的旨意成全。各个国家将要经受考验。坚决遵守上帝诫命而决不屈服于国家法令的人，他们将要遭到教皇权势力、改正教和国家的逼迫。

撒但为了欺骗世人将要施行自己的神迹奇事，而主张自己的权势是最高的权柄。上帝的真教会看似要倒下，但决不会倒下。直到在锡安筛出恶人，从宝贵的麦子中将干瘪的稗子扬净，而存留在地上。虽然是极其可畏之事，但这是必须要发生的。惟独因羔羊的血和所见证的道而得胜之人，才被认证为是有忠心的，他们没有瑕疵，毫无玷污，是口中察不出谎言的人。

我们要脱去一切自以为义的衣服，要彻底抛弃骄傲和自私，并效法耶稣基督的克己牺牲，在所行的一切事上都以他为中心和目标。这样我们才会越来越像基督。

“只有穿上基督的义袍，才能在基督再临之时，坦然面对审判。”

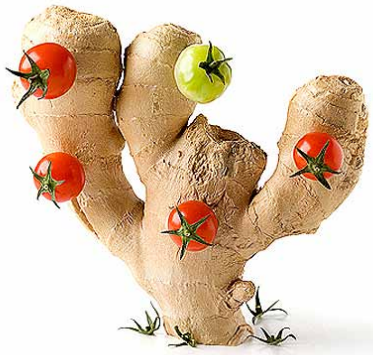

健康，动起来！

运动是全身的生理机能全面运行的一种活动。运动能增加脑激素的分泌，使情绪舒畅、大脑清晰、消除疲劳、并使忧郁的精神变得开朗。运动是人类的生存法则。因缺乏运动而死亡的人，比因过度劳累而死亡的人更多。

没有什么能代替运动为人体所带来的益处。因为运动能增进人体血液循环。由于心脏的跳动能推动血液，使血液通过血管把氧气和营养物质输送到身体的末端部位，并将二氧化碳和废弃物运送到排泄管道而排出体外。每挪动一步，腿部的肌肉收缩和扩张，就会使心脏跳动平稳有律。因良好的血液循环，有利于供给营养和排泄废物，使免疫体活性化，身体恢复。

身体和精神上的运动必须并行。户外运动能强化肌肉，促进血液循环，预防疾病，对灵性也有很大的助益。进行体力劳动时，血液循环会加增 15-20 倍，这是意味着大量的营养物质和氧气被很顺畅地供应到全身。如果长期总不活动，身体和精神就会越来越衰弱。

为了抓紧时间努力学习的学生，不要认为运动所用的时间是浪费了。总是连续不断看书的人最终所导致的是大脑反应迟钝、不灵敏。适当注意身体健康的人，会比那些将全部时间用于研究的人，在学问上所取得的进步是更大的。身体若不活动，不仅智力，甚至连道德力也会减弱。

每日进行户外有氧运动，有助于人们更有效地从事各项工作。要获得生命的活力，室外活动是必不可少的。

在所有运动中，再没有比耕种田地更好的活动了。请朋友们作一些栽培花卉、果树园、菜地和清扫院子的劳动吧！朋友们若进行一些轻松而愉快的活动，就能脱离自己的痛苦。心灵和身体一起活动的运动能唤醒人体的所有器官，领受新的生命。让生病的人不作适当的运动乃是在害他们。力气是越用越大；而越是虚弱的患者就越需要活动。

通过运动所带来的益处，对我们也有很重要的属灵教训。上帝的话语只有在顺从（活动）时，才能成为能力，并使其得以开发，同时，借着顺从主的话，罪也得以洁净。

运动的益处

• 促进血液循环。
• 有助于排出体内废物(所有吃的食物必须在16小时内从直肠排出,否则就会开始腐烂)。
• 增强心肺功能。
• 降低血压（尤其是肥胖性高血压）。
• 降低心跳率（从每分钟 80 下降到 60 下，节省你每天心跳率达 28000）。
• 抵抗疾病、可提高免疫力。
• 能刺激内啡肽的产生，减轻身体疼痛，使人体放松。
• 能改善血糖，帮助消化，促进肠蠕动，防止便秘。
• 运动产生的能量比你消耗的能量更多。
• 三分之一的疾病都可以通过排汗而得到治愈。
• 可以强化骨骼、控制体重。
• 可使精神健康、提高睡眠质量，使头脑清醒，有助于集中注意力。
• 运动能培养恒心和耐力。

运动的原则

• 每星期至少运动三次。
• 要达到减轻体重的效果，一星期运动不少于六次。
• 运动的时间可由短到长，第一次可以进行 20 分钟的运动，以后可增加至 60 分钟，最少要保持 30 分钟的运动时间。
• 运动要持续，也要有规律。
• 如果连续五个星期不运动，那么你就会失去之前你通过运动所得到健康的 50%，而连续十个星期不运动，就得重新开始，再次开始建立你的运动机制。
• 要慢慢开始，逐渐加强。
• 运动前最好要做热身运动。
• 要知道你的承受力。
• 不要一边吃饭一边运动。
• 不要给自己找理由（比如：没时间，太懒了，我岁数大了……）。

预言之灵的劝勉：

◆“要有强健的身体，必须有优良的血液，有良好的血液就必须作适当的呼吸。”——《服务真诠》

◆“因为缺少运动而死的人，较比死于操劳过度的人为多。锈坏了的比磨坏了的更多。凡习于在户外作适当运动的人，大概血液循环都良好而旺盛。”——《卫生勉言》

◆“步行，在任何的情况下，都是最好的治疗疾病的方法，因为在这项运动中你所有的器官都被带动……没有任何运动能够代替步行，身体的血液循环可以通过步行而大大的得到改善。”

◆“运动对于消化不良的人有益，因为它会使消化器官强健。人在饮食之后，立刻从事深邃的读书研究工作或猛烈的运动，是会阻碍消化过程的。因为那本应用以进行消化工作的身体精力，已调动到别的部分去工作。但若在饭后挺身昂首地作短程步行，从事温和的运动，那却是大有益处的。”——《论饮食》

◆“早起运动，在户外悠游自在地漫步于清新的空气中，栽培花卉、果木和蔬菜，对于健康的血液循环是必需的。这也是安全的保障，可以避免伤风、咳嗽、脑充血或肺溢血、肝炎、内肾炎、肺炎以及其他各种病症。”——《卫生改革》

什么样的运动适合你

• 需氧运动——长时间需要快速呼吸的运动，比如跑步、快步走、脚踏车、跳绳、游泳等等。
• 调节运动——伸展操。
• 伸展运动——伸展主要肌肉组织（仰卧起坐）。

运动过量的表现

• 呼吸不畅。
• 在停止运动 5-10 分钟后，心跳率超过每分钟 120 次。
• 在 30-60 分钟之后感觉很疲惫、想呕吐和轻头痛。
☆如果有以上运动过量的表现，应该适当减少运动量，选择最适合自己的运动方式。

得胜罪的生活，对于我们基督徒来说是极其重要的。确信基督徒可以靠着上帝的能力得胜罪，并且经历得胜罪的经验，这是关乎我们得救的重要问题。这也是分辨我们所信福音之真假的试金石。让我们通过学习《圣经》中的两个人物的故事来作为基督徒可以得胜罪之研究的第一个阶段。

1）巴底买的故事

1. 巴底买的经验

《圣经》中所有的故事都是上帝赐给我们的教训，而且耶稣在地上施行的一切神迹也都是为了带给我们属灵的教训。马可福音 10 章讲到了巴底买的故事。巴底买的经验本身就是一个神迹。他本来是瞎子，后来可以看见了。

【可 10:46、47】“到了耶利哥，耶稣同门徒并许多人出耶利哥的时候，有一个讨饭的瞎子，是底买的儿子巴底买，坐在路旁。他听见是拿撒勒的耶稣，就喊着说：‘大卫的子孙耶稣啊，可怜我吧！’”

巴底买原来是怎样的呢？他是一个瞎子。在《圣经》中“瞎子”代表什么？属灵上瞎眼的就是指正处在将要灭亡的景况中。（参见启 3:17；彼后 1:9；约 12:40）巴底买代表所有处在灭亡中的人。这里称他为讨饭的瞎子，是底买的儿子。他名字的希伯来文含义是指非常昂贵而有价值的。矿石被精炼之前，由于上面沾满了黑土，所以无论怎么看，都看不出它们有什么价值。但是将矿石放入风箱的火中，开始在熔炉中进行精炼，并且在强火中熬炼一段时间后，再打开熔炉的门，会出现非常纯净的金银。这些贵重的宝石出自于毫不起眼的泥土之中。我们不知道上帝要把我们打造成贵重之物是要经历怎样的过程，我们也不能充分认识自己的价值。你是否正在熔炉中接受精炼？你正在火一般的试炼中吗？上帝说，我看你们比精金还宝贵。赞美主吧！主希望除掉我们里面所有的渣滓，将我们的品格锻造完美。

巴底买的名字含有“最宝贵之物”的意思，有着如此名字的他在耶利哥的路旁做什么呢？他在乞讨。他的状况如何呢？我们一起查看启示录 3 章 17 节，“你说：我是富足，已经发了财，一样都不缺；却不知道你是那困苦、可怜、贫穷、瞎眼、赤身的。”困苦、可怜、贫穷、瞎眼、赤身，这就是巴底买的状况。在路旁乞讨的巴底买很真实地显示出了老底嘉教会的状况。由于他穿着乞丐的衣服，因此他是赤身的状态。

2. 巴底买做的事情

【可 10:47】“他听见是拿撒勒的耶稣，就喊着说：‘大卫的子孙耶稣啊，可怜我吧！’”虽然他眼睛看不见，但是还有耳朵可以听。信心来自哪里？信心从听而来。巴底买听说这位能施行神迹的人经常往返于巴勒斯坦地区。此外，他还听说这位施行神迹之人的名字叫做“拿撒勒人耶稣”。所以他喊着说：“大卫的子孙耶稣啊，可怜我吧！”他称耶稣为“大卫的子孙”，大卫的子孙，是什么意思呢？这是他公开承认耶稣就是弥赛亚！有些人认为耶稣是先知，有些人称他为夫子，但是巴底买呼喊他是——“大卫的子孙”——弥赛亚。他承认耶稣是弥赛亚，呼求说：“主啊，求你可怜可怜我！”他在主面前承认自己的现状，并向主呼求自己所需要的。

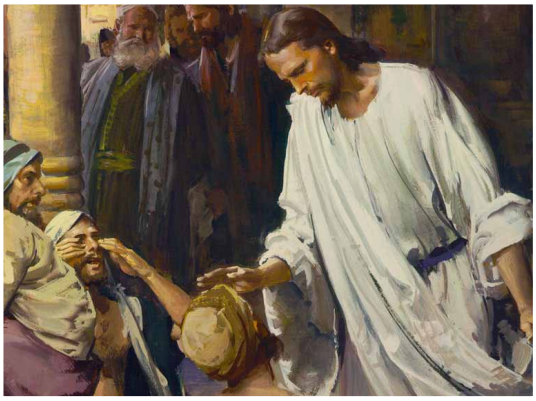

【可 10:48】“有许多人责备他，不许他作声。他却越发大声喊着说：‘大卫的子孙哪，可怜我吧！’”

人们对他说：“你太吵了，安静点！”大家为什么不许他作声呢？其中可能有好几种原因，但是有一个非常重要的原因，这也是现今同样存在的问题。那些相信并宣告耶稣能成就一切，而且靠着他的能力可以得胜罪的人，受到了攻击，人们不许他们作声。“不要大声说话！这不重要！安静点！”如果大家宣讲因信称义的福音——得胜罪的福音，人们就会逼迫你们，叫你们不许作声。那时，巴底买听从了他们的话吗？他反倒越发大声了。

3. 救赎之工

【可 10:49】“耶稣就站住，说：‘叫过他来。’他们就叫那瞎子，对他说：‘放心，起来，他叫你啦！’”

凡是呼求主的慈悲、恩典和救恩的人，主总会垂听他们的声音。

【可 10:50】“瞎子就丢下衣服，跳起来，走到耶稣那里。”

50 节非常重要。在《圣经》中，衣服象征什么？衣服象征圣徒的品行（参见启 19:8）巴底买穿的是什么衣服？穿了很好的衣服吗？他穿着非常肮脏的破衣服。这肮脏的衣服可以象征罪，象征污秽的品行。但是他知道现在可以不再穿这件肮脏的衣服了，因为他知道耶稣能为他成就一切，所以他丢下衣服走到耶稣那里。这就是因信称义的经验。

【可 10:51】“耶稣说：‘要我为你作什么？’瞎子说：‘拉波尼，我要能看见。’”

耶稣今日也在对我们说话，就像曾经对巴底买说的那样。——“要我为你作什么？”巴底买回答说：“主啊，我要能看见。”大家要什么呢？要一颗新心，其上刻有主的诫命，并除掉刚硬的温柔之心吗？耶稣说：“你去吧，你的信心救了你。”

巴底买过了多长时间眼睛就看见了？他立刻就看见了。耶稣医治瞎子时赐给了他全新的视力。耶稣饶恕和医治的时候是完全的医治。这就是称义的能力！这不需要经过很长的时间，而是立刻就能获得的经验。巴底买的故事就是在讲述因信称义。我们若呼求主名，来到主面前真心悔改，耶稣不仅会饶恕我们，还要赐给我们一颗新心，给我们一颗恨恶罪的心。那时，我们的人生就会经历得胜罪的经验。

2）撒该的故事

在路加福音 19 章记载了一个非常有趣的故事。这也是耶稣在耶利哥发生的事情。耶稣经过耶利哥时，那里有一个叫撒该的人。“撒该”的意思就是“纯洁之人”。但他是纯洁之人吗？不是的。他是税吏，是一个财主，是为罗马征税的人，是不义的盗贼。当时犹太人非常痛恨税吏。在他出生时，父母对他有很大的期望，所以给他起名为“撒该”，就是“纯洁之人”的意思。但他怎么成为了税吏呢？他因着自己的选择而作了税吏。他成了不义之人。但是他心中有着不为人知的渴望，就是希望重新成为纯洁的人。撒该也和巴底买一样听到过耶稣。他听说过耶稣和罪人还有税吏一起吃饭的事情。他想见耶稣。

【路 19:3-5】“他要看看耶稣是怎样的人，只因人多，他的身量又矮，所以不得看见。 就跑到前头，爬上桑树，要看耶稣，因为耶稣必从那里经过。耶稣到了那里，抬头一看，对他说：‘撒该，快下来！今天我必住在你家里。’”

耶稣呼唤我们的名字。【赛 43:1】“因为我救赎了你。我曾提你的名召你，你是属我的。”耶稣救赎我们，并深深地介入了我们的人生，这是超乎我们所想的。耶稣呼召我们的时候，我们要立刻作出回应。不要迟延……因为主说：“今天我必住在你家里。”

耶稣希望来到我们心中与我们一同居住。耶稣想要与我们在一起。“KOINONIA”这个希腊文的意思是指特别的交往，非常亲近的交往。这是一种深刻的关系，同时也是经验。耶稣很希望通过特别的经验与关系而进入我们每个人的心中。他也想要与我们一同坐席。撒该立刻下来，非常高兴地迎接主。人们看见后就嘀咕：“他竟然到罪人家里去住宿。耶稣现在在干什么啊？他不知道这人是个小偷、是个税吏吗？”耶稣说：“我来本不是召义人，乃是召罪人悔改。”健康的人用不着医生，但是有病的人需要医生。耶稣并不看我们是怎样的人，他只看我们靠着他的恩典能成为怎样的人。

【路 19:8】“撒该站着对主说：‘主啊，我把所有的一半给穷人，我若讹诈了谁，就还他四倍。’”

巴底买和撒该都是处在灭亡之中的人。他们都是困苦、可怜、贫穷、瞎眼、赤身的盗贼。但是耶稣拯救了他们。耶稣是有救赎之能的一位，在他没有难成的事。耶稣来就是为要抚摸并医治他们的人生。耶稣要医治那些感觉到自己需要并来到他面前的人。他不仅要医治他们，还要赐给他们能力过新的生活。他要帮助他们不再带着一颗罪恶的心生活。这就是得胜罪的生活。过着这种生活的人就是得胜的人。

Part.2

如何在战争中得胜？

即使我们所相信的是能够得胜罪的真福音，但在与罪争战的过程中知道如何得胜也是非常重要的。让我们列举旧约《圣经》中的故事，以此来研究在日常生活中如何得胜罪！

记载在历代志下 20 章的故事告诉了我们在与罪的战争中得胜的秘诀。

1）战争的开始

【代下 20:1、2】“此后，摩押人和亚扪人，又有米乌尼人，一同来攻击约沙法。有人来报告约沙法说：‘从海外亚兰那边，有大军来攻击你，如今他们在哈洗逊他玛，就是隐基底。’”

在这里约沙法王遇到了问题，就是有大军前来攻击。约沙发拥有着训练有素的军队，他们为战争已经事先做了预备，但是战争临到时，他首先做了什么？到军中率领将军一起征战吗？在我们的人生中遇到问题时，我们往往会这样说：“主啊！我们出大问题了。”但是通过《圣经》来看，不应该这样来面对问题。我们一起来看一看约沙发如何面对自己的问题。

2）迎战的态度

1. 禁食祷告，首先提述上帝的能力

【代下 20:3 】“约沙法便惧怕，定意寻求耶和华，在犹大全地宣告禁食。”

他是怎么做的呢？他做了两件事情。首先采取了能听见上帝声音的态度；并且禁食祷告。4 节，“于是犹大人聚会，求耶和华帮助，犹大各城都有人出来寻求耶和华。”约沙法无法独自承担这个问题，他聚集百姓和他们一同商讨，并禁食祷告。

【代下 20:5、6】“约沙法就在犹大和耶路撒冷的会中，站在耶和华殿的新院前，说：‘耶和华我们列祖的上帝啊，你不是天上的上帝吗？你不是万邦万国的主宰吗？在你手中有大能大力，无人能抵挡你。’”

这时约沙法仍然没有把自己的问题禀呈于上帝，而是述说上帝的能力。上帝难道不是主宰宇宙的一位吗？上帝难道不是在主管着世上所有的外邦人与列国吗？上帝拥有能力和权柄。没有人能拦阻主的旨意。你在遇到问题时，是先讲述自己的问题还是首先想到上帝的能力呢？

2. 凭着信心提述应许

【代下 20:7】“我们的上帝啊，你不是曾在你民以色列人面前驱逐这地的居民，将这地赐给你朋友亚伯拉罕的后裔永远为业吗？”

现在他还是没有向上帝提说自己的问题，而是述说上帝曾经的慈悲和祝福是怎样的。

【代下 20:8、9】“他们住在这地，又为你的名建造圣所，说：‘倘有祸患临到我们，或刀兵灾殃，或瘟疫饥荒，我们在急难的时候，站在这殿前向你呼求，你必垂听而拯救，因为你的名在这殿里。’”

在第 8 节中他仍然没有说出自己的问题，而是谈到他的信心并上帝能施行何种作为。我们再看马太福音 8 章 5 至 9 节，“耶稣进了迦百农，有一个百夫长进前来，求他说：‘主啊，我的仆人害瘫痪病，躺在家里甚是痛苦。’耶稣说：‘我去医治他。’百夫长回答说：‘主啊，你到我舍下，我不敢当；只要你说一句话，我的仆人就必好了。’”

这个百夫长是谁？他是罗马人，是异教徒。他对耶稣说：“没必要来我家。只要你说一句话，我的仆人就好了。”这就是权柄。“因为我在人的权下，也有兵在我以下，对这个说，‘去’，他就去；对那个说，‘来’，他就来；对我的仆人说，‘你作这事’，他就去作。”这句话就是说，“随便吩咐我的仆人即可。”“耶稣听见就希奇，对跟从的人说：‘我实在告诉你们：这么大的信心，就是在以色列中，我也没有遇见过。’”我们作为上帝的百姓，是否具有这同样的信心呢？我们是否有信心说：“主啊，只要您说一句话。”我们所需要的就是主的一句话。

3. 向上帝禀呈自己的问题

让我们再回到历代志下。约沙法在敌军攻来时，并没有先提出自己的问题，而是先述说上帝曾经的作为。过后他还是没有提说自己的问题，而是谈到了上帝的能力和旨意是怎样的。他表达了对上帝的信心和依靠。说完这一切之后才向上帝禀呈了自己的问题。上帝事先知道他的问题吗？当然知道。

【代下 20:10、11】“从前以色列人出埃及地的时候，你不容以色列人侵犯亚扪人、摩押人和西珥山人。以色列人就离开他们，不灭绝他们。看哪，他们怎样报复我们，要来驱逐我们出离你的地，就是你赐给我们为业之地。”

这是谁的基业？他说明了这是谁的基业吗？是上帝的！这是上帝的！这是主的地业，难道不是上帝赐给我们的吗？“但是他们现在要来驱逐我们出离你的地。”

我们的问题不是我们的。我们的问题是上帝的问题。若想要自己去解决问题，就会使问题更加糟糕。亚伯拉罕曾经靠自己去解决过问题吗？他的妻子无法生育，所以他就通过她的使女生子，结果引发了很多问题。我们不要企图自己解决问题，要让上帝解决！因为这是上帝的事，上帝知道如何解决。

4. 依靠上帝

【代下 20:12】“我们的上帝啊，你不惩罚他们吗？因为我们无力抵挡这来攻击我们的大军，我们也不知道怎样行，我们的眼目单仰望你。”

约沙法拥有大军吗？他有非常好的军队，而且他的城邑是备有防御的。但是他说：“主啊，我们没有办法解决问题！”诗篇 44 篇 6 节有这样的话语：“因为我必不靠我的弓，我的刀也不能使我得胜。”这就是约沙法的态度。他拥有军队，但是他没有凭靠自己的军队。他信赖上帝。所以他祷告说：“我的眼目单仰望你。”

在很多情况下，我们希望立刻得到解决问题的方法，所以这样恳求：“主啊，我有问题。请现在立刻为我解决吧！”但是主说要等待。虽然我们纠缠着说：“我们等不及。”但是主还是希望我们等待。为什么呢？事实上，问题越等越恶化。然而，当问题恶化到靠我们的力量什么也做不了的时候，主就

介入了，此时我们不得不归荣耀给上帝。还记得以色列百姓站在红海面前吗？他们遇到问题了吗？是很大的问题。追兵就在后面，他们无路可退。向前也不行，因为前面有红海拦阻。

上帝有时会引导我们走到红海边。他让问题出现在我们面前，我们最后不得不把所有颂赞和荣耀归给上帝。我们那时只有献上所罗门那样的祈祷——“我是幼童，不知道如何出入。”

3）上帝的救赎之工

1. 上帝的应答

【代下 20:14、15】“那时，耶和华的灵在会中临到利未人亚萨的后裔、玛探雅的玄孙、耶利的曾孙、比拿雅的孙子、撒迦利雅的儿子雅哈悉。他说：‘犹大众人、耶路撒冷的居民和约沙法王，你们请听！耶和华对你们如此说：不要因这大军恐惧惊惶，因为胜败不在乎你们，乃在乎上帝。’”

因我们为自己遭遇的问题而非常不安，所以我们总想做点什么。但是上帝让我们站立不动。遇到问题时，我们必须站立不动而专心地注意上帝如何解决。让我们静默，只是等待主来解决，对我们来说，这是非常困难的事情。

2. 接受拯救的态度

【代下 20:18】“约沙法就面伏于地；犹大众人和耶路撒冷的居民也俯伏在耶和华面前，叩拜耶和华。哥辖族和可拉族的利未人都起来，用极大的声音赞美耶和华以色列的上帝。”

当先知给予宣告时，百姓便开始赞美上帝。他们虽然还未能看到解决之策，但是开始向上帝献上了赞美。当我们出现问题时，我们必须带着一颗感恩的心，就如问题已经解决了一样。因为主已经预先解决了，所以我们没必要担心。

【代下 20:21】“约沙法既与民商议了，就设立歌唱的人颂赞耶和华，使他们穿上圣洁的礼服，走在军前赞美耶和华说：‘当称谢耶和华，因他的慈爱永远长存！’”

那时，王宣布设立歌唱的人站在军队前，唱颂赞上帝的歌！在世人看来，这简直是疯了。但是在 22 节发生了什么事情呢？“众人方唱歌赞美的时候，耶和华就派伏兵击杀那来攻击犹大人的亚扪人、摩押人和西珥山人，他们就被打败了。因为亚扪人和摩押人起来，击杀住西珥山的人，将他们灭尽。灭尽住西珥山的人之后，他们又彼此自相击杀。犹大人来到旷野的望楼，向那大军观看，见尸横遍地，没有一个逃脱的。”敌军死了多少？全军覆没。

当他们出来赞美时，敌军开始混乱并自相残杀。约沙法的军队甚至没有用刀剑，敌军就全然溃败了。这就是上帝的能力。

4）如何得胜？

让我们把约沙法争战的故事运用到我们的属灵战争中，即与罪的争战。我们如何能在属灵的战斗中得胜呢？当遇到问题时，在我们向上帝陈明问题之前，首先必须要带着一颗对上帝过去引导我们的作为以及他之能力的感恩之心，而且我们要相信上帝的应许，并要信赖他。然后再把问题向上帝陈明。比起祷告呼求，我们首先要相信——能解决一切问题的上帝已经为我们解决了所有的问题，并献上赞美。这就是真正的信心。具有这样的信心就是在与罪争战的过程中得胜的秘诀。

在上帝没有难成的事，具有这样的信心就是真信心。相信他不但饶恕我们的罪，还要赐给我们足够的力量和能力得胜罪和一切问题，这就是真信心。约沙法在这可怕的战争中，凭着信赖上帝能力的信心与百姓一同赞美上帝时，以人的力量完全不可能解决的问题，就奇迹般解决了。我们若有真正的信心，我们就能得胜罪！

《圣经》中有关得胜的应许

前面几篇文章讲述了上帝如何饶恕并医治来到他面前的罪人，使他们完全，也讲到了当我们拥有真信心的时候就能够得胜。

真福音不仅包含对罪的饶恕。耶稣不但饶恕罪，同时还会赐下得胜罪的能力。应许我们可以得胜罪的一位是全能的创造主。他会赐给悔改之人一颗新心，他具有创造一颗洁净之心的能力，他也能赐人力量并保守他们不再陷入同样的罪中。《圣经》中有应许可以得胜的话语吗？仔细查看就会发现《圣经》中有很多应许我们得胜的话语。在第三部我们将一起以问答的方式学习有关得胜罪的应许。

问 1：上帝的话语是可信赖的吗？

答：上帝的话决不会落空。《圣经》说上帝是决不说谎的一位。上帝是不可能说谎的一位，而且上帝所说过的话，一定会成就。

来自《圣经》的话语：

【民 23:19】“上帝非人，必不致说谎。”

【来 6:18】“上帝决不能说谎。”

【多 1:2】“盼望那无谎言的上帝在万古之先所应许的永生。”

【赛 55:11】“我口所出的话也必如此，决不徒然返回，却要成就我所喜悦的，在我发他去成就的事上必然亨通。”

问 2:《圣经》应许能得胜罪吗？

答：错误的福音声称在耶稣再来之前我们只能不断地犯罪。但是真正的福音——《圣经》的真理告诉我们，基督徒在此时此刻就能得胜罪，并且能持续地得胜。《圣经》应许了我们能够得胜罪。

来自《圣经》的话语：

【约一 3:5-9】“你们知道主曾显现，是要除掉人的罪，在他并没有罪。凡住在他里面的，就不犯罪；凡犯罪的，是未曾看见他，也未曾认识他。小子们哪，不要被人诱惑。行义的才是义人，正如主是义的一样。犯罪的是属魔鬼，因为魔鬼从起初就犯罪。上帝的儿子显现出来，为要除灭魔鬼的作为。凡从上帝生的，就不犯罪，因上帝的道（原文作“种”）存在他心里，他也不能犯罪，因为他是由上帝生的。”

【太 1:21】“她将要生一个儿子，你要给他起名叫耶稣，因他要将自己的百姓从罪恶里救出来。”

【徒 3:26】“赐福给你们，叫你们各人回转，离开罪恶。”耶稣来不仅是饶恕，还要使我们转离罪。这就是原本的福音。

【出 20:20】“摩西对百姓说：‘不要惧怕，因为上帝降临是要试验你们，叫你们时常敬畏他，不至犯罪。’”以色列百姓在西奈山接受十诫命时，耶稣在巨大的响声和电闪雷鸣中临格，百姓极其惧怕，摩西对他们说：“是叫你们时常敬畏他，不至犯罪。”

【路 10:19】“我已经给你们权柄可以践踏蛇和蝎子，又胜过仇敌一切的能力，断没有什么能害你们。”“权柄”和“能力”的希腊文是“Dunamis”，意思是“dynamite”。主赐给我们权柄和能力可以践踏蛇，从属灵上来讲，蛇就是魔鬼。也就是说，上帝赐给了我们可以得胜撒但的能力，并使我们得胜一切罪恶的能力。

【约 1:12】“凡接待他的，就是信他名的人，他就赐他们权柄，作上帝的儿女。”

问 3: 《圣经》中记载了上帝要我们得胜罪的吩咐和命令了吗？

答：上帝在灵感之作中告诉我们，他期望我们能够靠着他的能力过无罪的生活，而且也吩咐我们要过得胜罪的圣洁生活。接受耶稣时，就是接受了他的饶恕和能力。信耶稣的名就是相信他拯救我们脱离罪。《圣经》中提到了上帝对我们的旨意——他吩咐我们不要犯罪，要过圣洁的生活。《圣经》中也含有上帝对我们的期望——他希望我们获得像上帝完全的品格。

来自《圣经》的话语：

【约 8:11】“她说：‘主啊，没有。’耶稣说：‘我也不定你的罪，去吧！从此不要再犯罪了。’”耶稣并没有定罪于犯奸淫而被抓的女子，他吩咐她说：“去吧！从此不要再犯罪了。”耶稣要求我们去做无法做到的事情了吗？上帝决不说谎，既然上帝说：“去吧！从此不要再犯罪了。”那就会赐给我们不再犯罪的能力。

【林前 15:34】“你们要醒悟为善，不要犯罪。”《圣经》中充满了能够得胜罪的应许。但是今日的福音工作者却不理解这些话语，因为无法领悟上帝的能力，所以教导的是“活在罪中的救恩”，而不是脱离罪的救恩。

【彼前 1:16】“你们要圣洁，因为我是圣洁的。”

【太 5:48】“所以你们要完全，像你们的天父完全一样。”

【加 5:16】“我说：你们当顺着圣灵而行，就不放纵肉体的情欲了。”

【弗 5:27】“可以献给自己，作个荣耀的教会，毫无玷污、皱纹等类的病，乃是圣洁没有瑕疵的。”

【加 2:17】“我们若求在基督里称义，却仍旧是罪人，难道基督是叫人犯罪的吗？断乎不是！”

【弗 1:4】“就如上帝从创立世界以前，在基督里拣选了我们，使我们在他面前成为圣洁，无有瑕疵。”

【加 5:22-24】“圣灵所结的果子，就是仁爱、喜乐、和平、忍耐、恩慈、良善、信实、温柔、节制。这样的事，没有律法禁止。凡属基督耶稣的人，是已经把肉体连肉体的邪情私欲同钉在十字架上了。”

【弗 2:4-6】“然而上帝既有丰富的怜悯，因他爱我们的大爱，当我们死在过犯中的时候，便叫我们与基督一同活过来。他又叫我们与基督耶稣一同复活，一同坐在天上。”

Q&A 4

问 4:《圣经》中有应许到上帝会帮助我们得胜罪吗？

答：上帝应许我们，诱惑来到时，他会帮助我们得胜罪。相信他的能力和应许的人就能得胜。

《圣经》的应许：

【林前 10:13】“你们所遇见的试探，无非是人所能受的。上帝是信实的，必不叫你们受试探过于所能受的。在受试探的时候，总要给你们开一条出路，叫你们能忍受得住。”

【腓 4:13】“我靠着那加给我力量的，凡事都能作。”

【彼后 1:4】“因此，他已将又宝贵、又极大的应许赐给我们，叫我们既脱离世上从情欲来的败坏，就得与上帝的性情有份。”

【弗 3:20】“上帝能照着运行在我们心里的大力，充充足足地成就一切，超过我们所求所想的。”上帝是大有能力的一位，所以他成就的一切，超乎我们所求所想的。

【多 2:12】“教训我们除去不敬虔的心和世俗的情欲，在今世自守、公义、敬虔度日。”上帝以他的恩典养育我们，让我们在世上过公义敬虔的生活。

Q&A 5

问 5：《圣经》预言了有得胜的百姓出现吗？

答：在启示录中，预言到耶稣再来之前会出现得胜罪并且获得像上帝完全品格的百姓。在末时代出现的这些人会顺从上帝，并且靠着上帝赐予的能力，凭着信他应许的信心，遵守上帝的诫命。

来自《圣经》的话语：

【启 12:17】“龙向妇人发怒，去与她其余的儿女争战，这儿女就是那守上帝诫命，为耶稣作见证的。那时龙就站在海边的沙上。”

【启 14:12】“圣徒的忍耐就在此，他们是守上帝诫命和耶稣真道的。”

【启 14:4、5】“这些人未曾沾染妇女，他们原是童身。羔羊无论往哪里去，他们都跟随他。他们是从人间买来的，作初熟的果子归与上帝和羔羊。在他们口中察不出谎言来，他们是没有瑕疵的。”

【启 22:11】“不义的，叫他仍旧不义；污秽的，叫他仍旧污秽；为义的，叫他仍旧为义；圣洁的，叫他仍旧圣洁。”

相信上帝的赦罪之爱并信赖他的能力

在马太福音 8 章讲到了耶稣医治麻风病人的故事。麻风病人在属灵上象征罪人。他说：“主若肯，必能叫我洁净了。”耶稣医治了他，说：“我肯，你洁净了吧！”无论罪恶有多么的重，无论是怎样的罪恶，只要求上帝的饶恕，他就会洁净我们，同时也赐给我们从此不再犯罪的能力。“耶稣说：‘在人所不能的事，在上帝却能。’”【路 18:27】在上帝没有不可能的事。在人看来觉得不可能过无罪的生活，但是在上帝却能。在埃及的象形文字（以图画表现的文字）中，表达“不可能”这个词语的图画，是在水面上行走的脚。虽然我们无法在水面上行走，但是耶稣却能，而且他也能让我们行走在水面上。（见太 14:25）

得胜之前，必须死去

在约翰福音 12 章中有麦子的比喻。我们是能够得胜罪的，但得胜罪的道路是只有通过死去才可能，也就是说，我们要死去，就像一粒麦子落在地里死了一样，我们必须向罪看自己是死的（参见罗 6:11）。“因为知道我们的旧人和他同钉十字架，使罪身灭绝，叫我们不再作罪的奴仆。因为已死的人是脱离了罪。”【罗 6:6、7】我们与基督一同钉在十字架上。因为我们将自己的情欲钉死在了十字架上，所以就不再过随心所欲的生活，而是按照上帝的旨意而活。

活在上帝的临格中

我们在耶稣里面，耶稣也在我们里面，也就是与耶稣持续地同行要成就在我们心中，这时自然就有了得胜罪的经验。当我们将自己的意志和内心献上时，我们就会过耶稣的生涯。“我是葡萄树，你们是枝子；常在我里面的，我也常在他里面，这人就多结果子；因为离了我，你们就不能作什么。”【约 15:5】一个人不能侍奉两个主。我们若是将耶稣接到心中居住，撒但就无法进来，我们便能靠着耶稣的恩典和能力过得胜罪的生活。

很多基督徒都渴望得胜罪。得胜罪的秘诀只有一个，那就是唯独靠着上帝的恩典，而不是我们自己的力量。

《圣经》说，我们因上帝的恩典得救。“当我们死在过犯中的时候，便叫我们与基督一同活过来。你们得救是本乎恩，也因着信；这并不是出于自己，乃是上帝所赐的。”【弗 2:5，8】因恩典得救是什么意思？让我们一起来研究这拯救我们并让我们得胜罪的上帝的恩典吧！

何谓恩典？

谈到恩典，一般基督徒都会想到这是上帝白白赐给我们的礼物，或者说是上帝遮蔽并饶恕我们的慈悲等，但是恩典还有着更深的含义。上帝的恩典不仅饶恕我们，同时也是扶助我们的能力，让我们重生，并不再反复去犯同样的罪。很多人将“靠恩典得救”当成了可以随意犯罪的通行证。但我们不能认为：“因恩典得到饶恕的人，即使犯罪也没有关系。因为不得不犯罪，所以就继续犯罪。而且，因恩典得到了饶恕，所以犯罪也没有关系。”

在《圣经》中，使徒保罗提到的“恩典”这个单词，其含义是“力量（power）”。恩典是得胜罪的力量和能力，即恩典是使我们领悟并更新的圣灵的能力。所以罗马书 6 章 14 节说：“罪必不能作你们的主，……乃在恩典之下。”提多书 2 章 11、12 节说：“因为上帝救众人的恩典……教训我们除去不敬虔的心和世俗的情欲，在今世自守、公义、敬虔度日。”通过《圣经》的话语可以知道，恩典不是某种神秘主义或无法理解的悬浮在空中的思想。恩典关乎我们的行为，涉及到实际的生活。

让我们来查看以下的《圣经》章节：

“律法本是外添的，叫过犯显多；只是罪在哪里显多，恩典就更显多了。就如罪作王叫人死；照样，恩典也藉着义作王，叫人因我们的主耶稣基督得永生。”【罗 5:20、21】从这节《圣经》章节可以知道，不仅罪有控制的权势（能力，力量），恩典也有控制的权柄（能力，力量）。所以，以上《圣经》章节告诉我们，恩典有控制的力量，罪也有控制的力量，但恩典掌管我们时，让我们行义比犯罪更容易。如果罪人因上帝的恩典而悔改，并把心献给上帝，心中罪的权势就会被打破，恩典获得了主权——控制并得胜罪的权势（能力）。这就是得胜罪的秘诀。

恩典的能力

当人悔改后，凭着信心接受上帝所赐的饶恕和救恩，成为了拥有一颗新心之人以后，他们的人生中就会常显出上帝恩典的作为。这就是恩典在我们里面掌管我们的作为。上帝的恩典不仅饶恕我们的罪，同时还要改变我们的内心，让我们恨恶罪，并且厌弃罪恶的事物和世俗之物。耶稣是上帝从天上所赐下之恩典的礼物。我们若将心献给耶稣，耶稣就会居住在我们心里，那么恩典就会自然而然在我们心中掌管我们。上帝决不会说谎，也不会有不义，这位上帝怎么可能称那些依然喜爱罪，并且不愿意抛弃罪的人为义呢？所以，上帝的恩典不仅称悔改的罪人为义，而且要让他们真正变为义。

凭着信心获得的恩典

然而，恩典要借着信心获得。那么，什么是获得恩典的信心呢？希伯来书 11 章出现了对信心的定义。“信就是所望之事的实底，是未见之事的确据。”这句话说明了信心的含义，也是说明了亚伯拉罕的信心。亚伯拉罕即使看不到任何外在的凭据来证明上帝的应许会成就，但是他依然信靠上帝的应许，告别了本家本族，在还不知道要往哪里去的时候，就按照上帝的命令出发了。所以，信心就是依靠上帝的应许，即使没有任何证据来证明应许如何成就，但是依然相信上帝的应许。上帝让亚伯拉罕离开时，他没有问：“去哪里？我去哪里搭帐篷？”他就这样出发了。他相信上帝会引导他的每一个脚步。

这就是真正的信心。信心就是原原本本接受上帝的话语。信心就是在上帝应许饶恕我的时候，就相信自己得到了饶恕。信心就是单纯地相信罪恶无法再支配我。这就是真正的信心，这就是获得恩典的信心。《圣经》说，我们得救是本乎恩，也因着信。这不是我们自己产生的，我们没有任何功劳。我们惟一要做的，就是按照我们自己原原本本的样子来到主面前获得恩典。要按照我们贫穷、可怜、赤身的景况来到他面前，并且凭着信心接受上帝白白赐下的礼物。

我们无法为获得恩典而做什么工，也没有资格获得恩典，但是上帝赐下了这份礼物。如何获得这份礼物呢？那就是凭着信心得到。恩典是我们依靠上帝的应许并与天庭协力时获得的。恩典虽然是白白赐予的，但却不是随随便便就能得到的。恩典要借着与天庭协力而成就，并且是唯独要靠着信心获得。当我们凭着信心获得恩典时，上帝的恩典就会成为能力临到我们，让我们过得胜罪的生活。

Part.5 获得耶稣的心

“你们当以基督耶稣的心为心。”【腓 2:5】

与罪恶斗争是在我们心灵中的争战。上帝借着圣灵在我们心中动工。上帝希望我们获得一颗洁净的心。罗马书 12 章 2 节说：“不要效法这个世界，只要心意更新而变化，叫你们察验何为上帝的善良、纯全、可喜悦的旨意。”

“心意更新而变化”是什么意思呢？我们不可能同时拥有两种心。一个人要么是属肉体的心（罗 8:6），要么是属灵的心（9 节），没有中间状态。我们需要拥有耶稣的心。获得耶稣的心就要心意更新而变化。我们一起来看耶稣的心是怎样的。

1. 爱

【腓 2:5、6】“你们当以基督耶稣的心为心。 他本有上帝的形像，不以自己与上帝同等为强夺的。”

“不以自己与上帝同等为强夺的”是什么意思呢？人类堕落而陷在罪中时，耶稣宁愿不以自己与天父同等，因而决心放弃自己在天庭的地位。罗马书 5 章 8 节说到，耶稣在我们还作罪人的时候就为我们死了。耶稣看到地球上的人类所处的境况后，说：“天父啊，我不能再留在天庭了。我要下去拯救那些罪人。”上帝爱世人，甚至赐下他的独生子。耶稣不愿再以和天父同等的身份留在天上，而道成肉身来到了地上。

耶稣以满含慈爱之心要与人建立爱的关系。约翰一书 4 章 8 节说到：“上帝就是爱。”爱必须有和自己建立关系的对象。耶稣和罪人建立了怎样的关系？他爱他们，饶恕他们，服侍他们，医治他们，接纳他们，并与他们交往，以至于为他们钉死在十字架上——这就是耶稣的心。我们是否与同胞之间有着某种关系呢？天父上帝和他的独生子并没有以自我为中心而活。他们所关心的都是他人。人犯罪时，上帝是怎样做的呢？上帝寻找了我们。“亚当，亚当，你在哪里？”主的心是一颗充满怜爱之心，寻找失丧的人。

2. 谦卑

【腓 2:7】“反倒虚己，取了奴仆的形像，成为人的样式。”

主来到地上时，倒空了自己。耶稣来到地上时，是完全虚己的。主说：“我所说的正是照着父对我所说的。”“我不求自己的意思。”“我是作那差我来者的工。”“我没有一件事是凭着自己作的。”耶稣完全倒空了自己。耶稣从来没有为自己打算。他“反倒虚己，取了奴仆的形像。”这句话的意思就是耶稣成为了奴仆的样式。

马太福音 20 章 25-28 节有这样的话语，“耶稣叫了他们来，说：‘你们知道外邦人有君王为主治理他们，有大臣操权管束他们。只是在你们中间不可这样。你们中间谁愿为大，就必作你们的用人；谁愿为首，就必作你们的仆人。正如人子来，不是要受人的服侍，乃是要服侍人，并且要舍命，作多人的赎价。’”

耶稣的心是作仆人的心。耶稣的心是谦卑的心。主以什么征服了世界呢？他拿着毛巾征服了世界。耶稣来到地上洗了他们污秽的脚，并为他们擦干。没有人想作仆人，都希望成为主人。但是耶稣的心是成为仆人的谦卑之心。耶稣就如料理事务之人。他总是准备帮助我们。这就是耶稣的心。获得主的心就是意味着成为仆人，就是要爱我们的同胞弟兄并服侍他们，甚至包括我们的仇敌。

3. 倒空自己（虚己）

【腓 2:7、8 】“反倒虚己，取了奴仆的形像，成为人的样式。既有人的样子，就自己卑微，存心顺服，以至于死，且死在十字架上。”

耶稣必须作为人，以人的身份来到地上。他完全虚己，道成肉身来到地上。为了彰显上帝的品格就带着和罪人同样的本性——道成肉身。主虚己与人接近，为我们服务。道成肉身就是耶稣必须要临格在一切能够拯救我们的地方。上帝没有因我们的现状而拒绝我们。因为我们都是犯罪的人。他因着耶稣的恩典而接纳了我们。上帝不是看我们现在的样子，而是看到我们靠着主的恩典要发生怎样的变化，并接纳我们。所以我们也要以这样的心对待罪人。

我们必须像耶稣一样倒空自己。只有倒空自我，耶稣的心才能来到我们里面。我们必须倒空看待并判断他人的眼光。我们必须像耶稣一样倒空自己，以爱对待每一个灵魂，并服务于他们。心中充满自我的人是处在罪的权势之下，所以无法得胜罪。倒空自我并接受耶稣的心，始终活在上帝恩典之下的人，才能得胜罪。

4. 顺从

【腓2: 8 】“存心顺服，以至于死，且死在十字架上。”

【来 10:7】“那时我说：‘上帝啊，我来了，为要照你的旨意行，我的事在经卷上已经记载了。’”

耶稣的心是顺从的心。存心顺服，以至于死。人们虽然想去天国，却不愿意顺从并死去。耶稣顺从了天父的旨意，以至于死。“不要照我的意思，乃要照天父的意思！”耶稣在十字架上的经验是很艰难的。耶稣因为太艰难了所以在客西马尼园三次祷告说：“倘若可行，求你叫这杯离开我！”但他还是祷告说：“然而，不要照我的意思，只要照天父的意思。”耶稣说：“若有人要跟从我，就当舍己，背起他的十字架来跟从我。”我们总是为了让自我成为主人而挣扎。我们总是挣扎着——如何才能不去背负十字架？如果我们想要得胜罪，想要获得耶稣的心，就必须效法耶稣的顺从，并且跟从以至于死在十字架上的道路。虽然很难，但这是唯一的道路。

5. 饶恕

耶稣的心关乎饶恕。救赎的计划就是要恢复上帝与人类之间被破坏的关系。耶稣借着饶恕成就了这事。耶稣饶恕我们的时候不需要任何理由。因为爱我们，所以饶恕我们。但是耶稣教导说：“你们不饶恕人的过犯，你们的天父也必不饶恕你们的过犯。”【太 6:15】我们若不饶恕人，我们也就无法得到饶恕。我们都欠了上帝很多的债，无法还清，但是上帝怜悯我们，赦免了我们的债。而我们往往无法饶恕他人，也不赦免人的债。但耶稣的心是饶恕人的心。

结尾

得胜罪并不是一件轻而易举的事情，靠着我们自己的力量肯定是很难的，但是靠着上帝的能力就是可以做到的。根据以上所学习的内容，我们相信耶稣有能够完全医治我们的能力，并且当我们完全依靠他的能力时，就可以得胜罪。我们若如一粒麦子落在地里死去，我们心中若是经历了耶稣复活的经验，我们就因此获得了耶稣的心，那么就能得胜罪。将耶稣接到心中并与他同行的人，怎能不顺从慈爱的耶稣的话语和旨意呢？

上帝希望他真正的百姓——得胜罪的百姓能预备好。得胜罪并变为拥有像上帝完全之爱的品格的见证，也就是说在世界和宇宙中为上帝作见证之人预备好时，就是耶稣基督的再来之时。让我们靠着上帝的能力成为一个得胜之人吧！

福音的目的

救赎我们的缘由

今天想和大家说明的是福音的目的。上帝为什么赐给我们福音？福音是赐给所信之人的上帝的大能。福音不仅仅是一个救赎我们的好消息，更是上帝赐给我们的能力。这是上帝救赎的大能，能挪移大山，除去罪恶，打破我们内心中罪之权势的力量，这就是福音。

福音是我们要体验的，并不是出于被动接受的。福音要造就我们成为主动的人。因为福音并不是我们要自救，而是上帝救赎我们的能力。由于是上帝施行拯救，我们就是被救赎的对象，因此我们就必须放手，由上帝来做。我们无论怎样都无法移动大山，这是上帝做的，他要移去我们面前所有的障碍物，救赎我们脱离罪的束缚。所以，我们必须放手，让上帝成就他对我们的救赎。

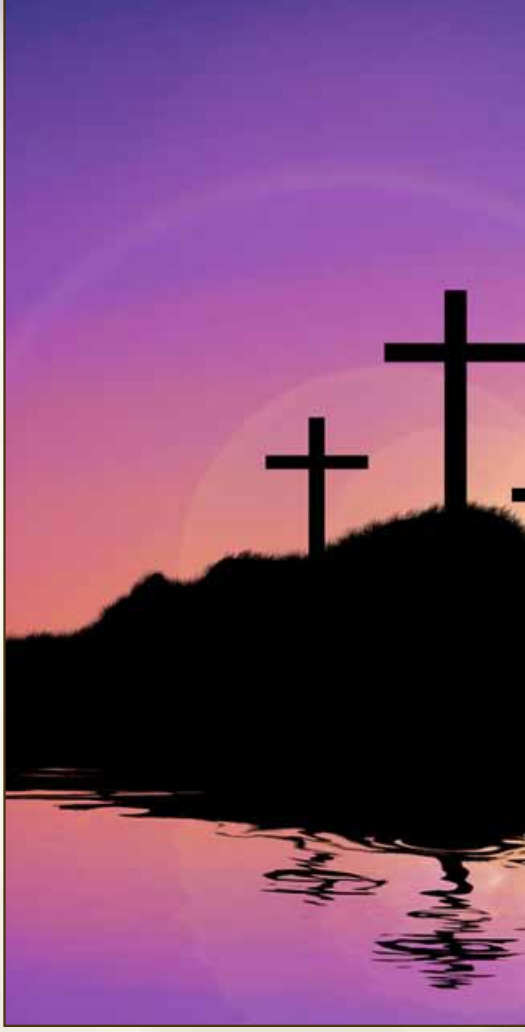

可是很多情况下，我们是自己在努力挣扎着救自己脱离各种问题和罪的势力。做这个、做那个、守这个、行那个，总是自己努力着……当各样事都努力过之后才发现原来自己真的什么都无能为力，那个时候才真心屈服于上帝，这样主圣灵的恩典和能力就会进入我们的心中。

创造，就是毫无是处的存在通过接受上帝的生气，即能力，突然之间生命就活起来了。福音亦是如此。所以，在我们体验福音的能力之前，首先要理解：自己是什么？上帝是怎样的一位？我们一定要经历上帝赐下的能力进入心灵深处来拯救我们。这是主赐给我们福音的目的。

为什么救赎我们？为什么饶恕我们？为什么赦免我们的罪？为什么要拯救我们脱离罪恶？为什么赐给我们圣灵引导我们？理由在哪里？只有那些真正认识到自己的现状，并清楚地认识到无法拯救自己的人，真正切实地感受到需要主的恩典和救赎的人，才能理解福音。否则，即使经历并接受了上帝的救恩，却还以为是自己做到的。认为是自己做到了。认为是自己的某种努力和辛劳被上帝悦纳了，在这方面自己有所功劳。错误地认为正是通过了自己的努力才成就了救赎。所以，因福音得救的人依然自私，骄傲，派系斗争，或者当别人触动了自己敏感的心，就不能忍耐，依然过着生硬的生活。因为至今还不知道自己在上帝面前究竟是多么可怜无助的人，自己在上帝面前是无可奈何到无法救自己的人。

你知道谦卑是什么吗？就是即使想要骄傲，但是因为自己心中没有值得骄傲的理由，所以不得不谦卑。谦卑并不是说自己明明有值得骄傲自豪的，但是强忍着不要表现出来，忍了又忍，压制着自己。这是因为还没认识到——除了耶稣和上帝以外，自己什么也没有。这样的人若是去了天国，是无法唯独赞美耶稣、归荣耀与耶稣的。所以，我们要有一颗迫切的心，要真正知道自己为什么需要福音，为什么需要上帝的能力、恩典和救赎。

我们一起思考一下，上帝要救赎我们，为什么救赎我们？为什么通过十字架的宝血来饶恕我们？一起来思考其目的。各位，我们在心里先想一想，晚上仰望天空的时候有无数的星星，大家看着星星会想些什么？通过《诗篇》我们知道，当《诗篇》的作者看到了天空、大地和宇宙万象的时候这样说："人算什么？你竟顾念他。"这是主的恩典。我们算什么？亲爱的朋友，当你看到巍峨的高山、无边无际的大海、浩瀚的星辰时，你是什么样的感受呢？我们就会想：我们算什么？正如浩瀚的宇宙中微尘一般的存在啊！上帝为什么顾念我、关心我？理由何在？其实我们看着天空的繁星，就会想：我到底是谁？

《圣经》说我们若是全心寻求上帝，就必寻见。这是应许，是一定会成就的。但很多人并不这样做。因为人太忙了，总是为得到自己想要的东西而忙碌，要做的事情太多了，大脑中充满了复杂的思想。大脑充斥着太多东西，以至于无法听到上帝的声音，听不到上帝微小的声音。即使读经也是带着自己的想法去读，带着自己心中所持有的固定观念，以及从神学家那里听到的观念而去读。所以不能真正地听到主安静而纯粹的声音。这是问题。

并没有全心寻求主，这就说明在开始寻求上帝的态度上已经错了。主为了在我们心中唤起良善的意念，就在我们的人生中动工。虽然我们不知道，但只要一个人有可能，上帝也会为了救赎他而引导他的人生。上帝会通过这个方面，那个方面，各样的问题和各样曲曲折折的环境来引导我们。但可能我们自己还并不知道。只有以后见到帮助并引导我们的天使，才会知道上帝为了救赎我们而用了怎样的方法，如何细致地、曲折地引导了我们的一生。这个时候，我们就不得不因心生感激而在主面前颂赞敬拜。然而，现在主一直在等待着，直到人带着恳切地心说："主啊，我真的需要你。"在我们没有这种心愿之前，因我们心灵的通道没有洁净，夹杂太多污秽之物，所以无法听到主圣灵的声音，主救赎我们的福音之能也无法降下。因为通道是堵死的，所以主在等待。

存在的条件——守约

上帝起初创造人类的时候，让我们从小就对他有一种依靠、敬拜并接受他引导的愿望，我们都带着这种盼望活着，在内心深处都存在着这种宗教憧憬。在某个时候，最纯粹且最迫切地扑倒在主面前的时候，那时主就开始动工救赎我们，开始洗净我们的心灵，开始改变我们的人生，改变我们的思考方式和兴趣，改变我们内心的品格。

知道如何改变这些吗？上帝创造我们的时候，我们从出生开始，并没有祈求说："主啊，请你让我出生吧，我会好好听话的。"我们什么也不知道，是上帝让我们存在。在我们出生后，开始在我们心中赐下了寻求上帝的心。从生发出恳切寻求上帝的心开始，上帝就改变我们，用什么改变我们？就是通过立约。上帝不仅是和我们人类之间建立了约，和大大小小的星晨也有约，和地球也有约，上帝和宇宙万象都有约，和天使也有约……这是什么？上帝为使所有被造物和宇宙万象有序且幸福地存在着，立下了条件。约是上帝和被造物之间的应许。约是王对属下的应许。这个应许是在我们尊重并履行这个应许的条件下才存在的。

几天前，我凌晨突然醒来，有了一个感悟——我不是做了心脏部位的大手术吗？突然间掠过这种想法：若是我因心脏问题又突然晕倒，我的人生和呼吸是那么虚无，什么也不是，一朝之间就会突然熄灭了。那时我想到了这个《圣经》章节："将残的灯火，他不吹灭；压伤的芦苇，他不折断。"啊，这是恩典。因主的恩典，所以今天我们仍然有呼吸。

不久之前有件事对我来说很艰难，我的右眼看东西非常模糊，我就想，如果某天早上起来发现左眼看不见东西的话，那会怎样呢？有天早上起来，右眼看不见东西了，漆黑一片，我以为是有灰尘，就去洗手间洗了眼睛，还滴了眼药水，但眼前还是黑的，看不见。这太奇怪了，去医院一检查诊断是眼球出血。现在虽然好了一点，但还是看不清楚。我心里就想：如果我的左眼也突然看不见了，那该怎么办呢？有人可能会想，那些盲人不也活得好好的吗？是啊，他们是可以生活。像芬妮·克罗斯比这样的盲人也是可以过得很好，很优秀，也具有属灵的能力，但是为了完成上帝赐给我的使命，我需要视力。突然间就认识到自己的存在真是什么也不算。

最近聚会的时候脚趾头被烫了，真是雪上加霜，无论是走路还是站着都很疼。因为是烫伤的，都起了水泡，还要把这些水泡都挤破，完全恢复还需要一段时间。如果没有妻子在旁帮助真是寸步难行。很多事情都需要她来做，要她扶着才能行走，要她帮助才能生活。之前眼睛不行了，现在脚又伤了，真是很艰难，我对妻子说："我们一起生活了大概 37 年了，现在你若是离开我，我真是会出大问题。你不能现在离开我。"当然这是开玩笑。我妻子不会这样做。今天早上我坐着，要穿衣服，过去我可以站起来把衣服拿出来再穿上的，但现在做不到，因为不能行走，就只能坐着。"妻子，我现在要穿西服。"我妻子就去拿来西服，给我穿上。我就想到：人真算不得什么，无论多么强大的人都有可能突然之间变得很软弱。

我躺在手术台上的时候想到：人会突然之间变得软弱，不管你是健康还是年轻，若是一朝之间，主用手掐灭将残的灯火，我们就完了。主让我们呼吸，让我们心脏跳动，在我们身体内动工，让我们有生活的能力，所以我们的思想在运转，记忆力和感情也在活动，从而能理解上帝，并向上帝祷告。正因为如此，我们才存在着。若没有这些，瞬间我们就什么也不是了。

你有什么希望？有什么期待？上帝会如何悦纳？上帝赐给各位和我如此惊人的恩典。但是如果我们想要永远地活着，就必须遵守约。太阳也遵守上帝的约，若太阳说："累了，休息十分钟，不转了。"那我们就全都会死了。如果地球在转动的过程中说："总是转同样的周期太累了，去其他地方玩一玩。"

那我们都会死。如果星星、银河系或天使说："我们为人类服务了几千年了，我们休假一周吧，就去那边的星球吧。"那救赎工作就会产生问题，我们都会死。创造物，作为被造物永远存在、永远活着是有条件的，就是顺从——遵守主的约。但我们做不到，堕落叛逆的人类做不到，我们是按着自己出生就带着的堕落的本性而活着。这样活着的过程中我们就感觉到自己做不到，感觉到不幸，所以要屈服于主。从全心寻求主的时候起，上帝就开始引导并救赎我们。

上帝通过福音救赎我们，饶恕我们、引导我们的目的是什么？上帝为什么引导各位？为什么上帝饶恕并用圣灵和真理引导你们？目的何在？这看似简单，却是最基本的人生问题，让我们想一想。这是一个简单的问题。若是我们能理解了这个简单的问题，我们的人生就要兴起革命，就要发生大的改变，有圣灵临格，上帝救赎的能力会丰盛地充满我们的内心。这就是恩典和律法的关系。上帝赐给我们生命，让我们存活，赐给我们恩典时期，计划让我们得永生，这都是主的恩典。我们只是凭着信心，除此之外什么也没有做。上帝饶恕了我们过去的罪，让我们过新的生活，这都是主的恩典。但是主给我们赐下恩典，是为了让接受恩典的人带着怎样的目的生活呢？引导并赐给我们恩典，为的是让我们遵守主的律法、诫命和约。

但是现在怎样呢？"诫命因恩典被废除了。""信心废除了律法""一次得救永远得救""过去的罪得到饶恕了，现在和将来的罪也都得饶恕了。所以，我们的得救一次都成就，就在主的手中，不会失去了。一次成为上帝的儿女，就再也不会失去救恩，因为我们被紧紧抓在里面，所以得救了！"就这样教导着。所谓的"恩典"打破了上帝的约。依然干犯着诫命，干犯着律法，依然使上帝伤心，依然在随着自己罪之本性的骄傲和自私而活，依然过着陷入罪的生活，依然陷在罪的污秽中生活，却还说自己得救了！世上竟然有如此荒诞之事。违背着上帝的约，却说自己得救了。并不知道上帝的约和福音的含义，却说自己得救了。

"一次得救永远得救。"牧师和神学家们将这些荒诞的教导散布在全世界和各个教会。自私的基督徒该是多么喜欢这些，"多么容易啊，一次信就行了。"但人们被骗了。这是假先知的道理，是错误的，这失去了福音原本的目的。失去福音目的的人，即使来教会、敬拜主，也过了很长的信仰生活，但是心中依然没有从罪中得释放的经验，没有主居住在心中的属灵的恩典，没有得饶恕的喜乐。无论是怎样热情地拍手颂赞，但没有什么？心中没有洋溢出救赎的恩典。所以人们心中苦恼，有着无法摆脱的罪责感。

我在教导《圣经》的过程中遇到了很多人，那些自称得救的人，为什么心中有那么多苦恼？为什么内心那么空虚？他们没有真正得救的确信。去教会火热而兴奋地颂赞，说自己得救了，但是却没有真正得救的确信。这是我们知道的问题，但我反复强调是希望大家绝不要陷入这样的诱惑中，而且还要帮助自己身边的亲人和朋友领悟到这一点，并回到和主正确的关系中，回到和上帝之间正确的约的关系中。这就是我们活着的目的。我们得救的同时就成为引导他人走向上帝恩典的仆人了。因福音得救的人，必须成为传福音的人。即使大家不是传道人，也不是老师，但一定要自然而然做这事情。

福音的目的

让我们回到主题中来。我到底是谁？人们开始了寻求上帝的旅程。他们变成了哲学家。有的入山悟道，有的去修道院，有的去祷告园，或者禁食……人们这样做的时候，就变成了什么呢？哲学家。上帝在哪里？我们是谁？如何能得救？人生真正的意义和幸福在哪里？人们苦思这些问题要花费多少时间？十年、二十年、三十年……成了哲学家。寻找上帝，寻找真理，时间都荒废了。你知道吗？现今，在自称信的人中间，大部分人在没能真正遇见上帝，也不认识圣灵的状态下，寻找着真理，去教会，去这儿去那儿，度过了漫长的岁月，结果都虚度了。别人却说："这人信仰真好，信心好。""那人是寻求真理的。"但这个人却完全荒废了数十年的时间。我们要知道，无论说自己信心多么好，过了多少年敬虔的生活，若是没有正确地理解福音，不知道与上帝之间立约的关系，战战兢兢地度过了整个人生，从某种意义上来说，都是虚度的岁月。

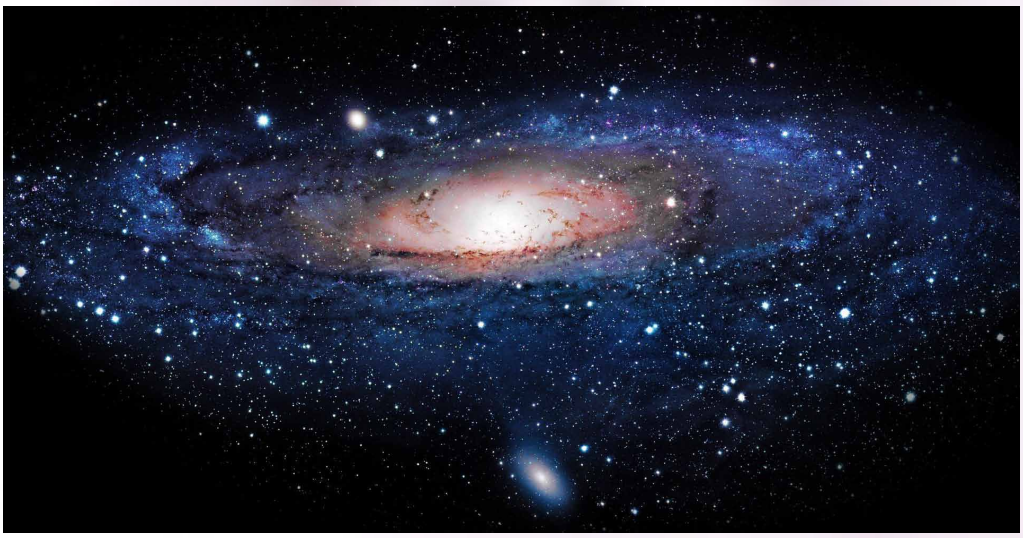

但有些人一个月就发现了真理，有些人先前不知道上帝，却在三个月间突然发现了，进入了与上帝之间正确的约的关系中，接受了圣灵。为什么？因为他的心田预备好了，成为了上帝福音的能力可以动工的沃土。为什么很多人信仰了很长时间却没有体验过福音的能力呢？因为他们的心中充满了各种杂乱的教导和思想，也充满了各样自私的目的，并为了实现自己的欲望而过着非常忙碌的生活。无论你自认为信仰多好，你都可以自问一下：在一天的光阴当中与上帝共同度过，为主做工的时间有多少呢？除了吃饭睡觉之外，你花了多少时间寻求上帝呢？一点点吧。这就是人们的生活。因为他们并没有一颗迫切寻求上帝并发现真理的心。

之所以如此强调这一点，是因为人们不知道自己的真实情况，还一直以为自己信仰很好，觉得自己已认识上帝，已经进入到得救的关系中。虽然我不知道大家现在和上帝处在何种关系中，进入了何种约的关系中，但上帝知道。我们必须深深的思考。人们在哲学的立场上浪费了很多时间。

地球浮在浩瀚的宇宙中，而且它和太阳之间的距离不远不近，刚刚好。若再近些，我们会热死；若远点，我们就会冷得无法生存。这真是太奇妙了。但太阳如何在这准确的位置上运转呢？地球又是如何用重力托住我们悬浮在空中？是谁让太阳发出光和热，给予我们生存的必要条件？世上有谁在做着这些？这是上帝的恩典。大家看着这些要能理解主施予的恩典，我们之所以存在，是因为上帝的恩典。因为上帝希望我们能永远活着，希望我们成为能遵守上帝约的人，和其他所有被造物以及宇宙万象一样彼此协调一致，能够永远存在。为什么如此期望？因为爱我们。因为上帝太爱我们了，无法忘记我们，无法抛弃我们。我们不能理解，但上帝希望我们拥有永生，所以主在世上用福音引导我们。

我们再来讲一下银河系。银河系中心都有黑洞，有极强的重力，所以就能吸入一切的东西，光也能吸进去。银河系在运转，因为中间有通路，地球也在其中运转，但我们若离黑洞稍微近点，就会被吸进去而永远消失；若是远点，由于重力的反作用，我们就可能被抛到宇宙很远的地方。所以只能在一定的区域内我们才能生存。这不是恩典吗？是谁掌管这些？上帝为什么这样做？这是上帝希望我们能永远活着的强烈意愿。数学之父哥白尼说："上帝创造了如此一个有秩序的宇宙让我们能存在其中。太惊人了。"

看看这每一朵花的纹脉，看看这些花苞的花瓣。有一次我去花圃里摸了花瓣，真是像丝一样滑。因为是活的，所以还有那种湿润的感觉。有的厚，有的薄，真是太美了。百合花的瓣就厚，但是玫瑰和康乃馨就薄，香味、感触和纹理也各不相同。这是如何造的？谁创造了如此美丽的颜色？这样的一位上帝，为了救赎我们，为了细致地引导我们，带着强烈的意志计划着。虽然我们浪费而虚度了如此漫长的岁月，但主一直等待，忍耐，赐下圣灵和天使，引导我们到这里。

我们无法理解上帝救赎我们的一切旨意和恩典，就像我们无法理解宇宙。上帝就是爱，是恩典。我们越是感受到，我们的颂赞就越多，顺从就越多，我们归荣耀于上帝的事情就越多，这就是礼拜。这就是颂赞。我们聚集颂赞祷告的时候，我们献给上帝的心是怎样的？我们在聚集颂赞的时候内心如何？我们对上帝的心如何？我从内心深处，有献上一切颂赞给上帝的心。我现在上了年纪，头发也白了，我的人生经历了很长的时间，越是回顾，就越发现这一切都是上帝的恩典。

这次我脚烫伤了，但发现了能治疗烫伤症以及促进血液循环的好方法，发现了很好的方法，人们就开始帮助我。若是我这次没烫伤脚就完全不知道。真是感谢主的恩典。主赐给我们的苦难是暂时的，但是拯救我们能得到永生的恩典却大如宇宙，我们要理解这一点。这是上帝的爱。我们不是暂时活着之后就消失。即便是枯叶，它的离去也是有价值的，一只麻雀掉在地上，上帝都知道。我们要认识这位奇妙、慈爱的创造主，并敬拜他。

如果说创造主上帝是独裁者，那我们会怎样？我们就没有选择权了。如果上帝是独裁的，我们就只能像奴隶一样生活；但上帝是慈爱的、充满恩典的天父，我们因此而感恩。我们并不是在认识上帝后才出生，而是出生后在惊人而良善的上帝里面受造。所以，我们心中就有对上帝的敬拜、感恩、颂赞如香气上升。

有时我心中对主的颂赞和感恩实在太强烈了，几乎无法抑制。我的内心似乎要破裂了，这才是真的心脏麻痹，实在太激动了，“主啊……”有的时候祷告不出来，不知道说什么，只能说：“主啊，父啊，感谢你！”如何说明这些呢？所以大卫在《诗篇》23 篇说：“耶和华是我的牧者。”他理解到，耶稣就是引导我的那一位。他是引导小羊，引导倔强的羊，也始终爱着那些偏行己路的羊并引导它们的牧者。总是走弯路的羊，牧者不得不抓他们回来，可能会因此伤到他，但牧人总会再细心地缠裹起来。只有这样，我们才能因为疼痛而待在牧者的怀抱中，不再走弯路。所以牧者就这样怀抱着羊。

这不就是我们的上帝吗？不知道大家经历了怎样的痛苦，但是正因为上帝给我们苦难、试炼和心痛的事情，我们才在这里。我们难道不正是因为主所有的恩典才在这里吗？所以，在我的一生中，耶和华是我的牧者，我必不至于缺乏。原来以为当我蒙受祝福、只经历顺利之事的时候，就是不缺乏的时候，但是后来发现，主引导我的一切良善无论顺逆都伴随着我。我经历的痛苦也是主的良善；我心中的苦恼也是主的良善；家中的问题也是为了唤醒我心灵的上帝的良善……明白了这一切后，就知道了，主的良善如此大，我永远要住在父家。在自己的人生中，作为主的羊而活着，理解了这描述慈祥牧者之爱的人所作的诗。我越是阅读这篇牧者的诗，心中越是生发出对上帝的感恩。

《圣经》中的福音——顺从

【罗 1:1-4】“耶稣基督的仆人保罗，奉召为使徒，特派传上帝的福音。这福音是上帝从前藉众先知在圣经上所应许的。论到他儿子我主耶稣基督，按肉体说，是从大卫后裔生的；按圣善的灵说，因从死里复活，以大能显明是上帝的儿子。”

使徒保罗在这里说明了福音的中心——耶稣基督。5 节：“我们从他受了恩惠并使徒的职分……”认识了主并进入救恩的使徒保罗说，我不仅是领受了恩惠，还领受了使徒的职分。使徒的职分是什么？就是奉差遣的。主为什么差遣了他？为了向别人说明所领悟并理解的恩典。蒙召作使徒，为了做这个工作要怎样？“在万国之中叫人为他的名信服真道。”我们传扬恩典和福音，是传什么？“信了就得救了”——在此就结束了吗？不是的，因为《圣经》没有这样说。就如讲解福音的《罗马书》中所说的，人们信了之后，因着所信的而成就某种福音的目的，就是变得顺从。要叫所有人相信并顺服，“其中也有你们这蒙召属耶稣基督的人。”使徒保罗也因自己领受的极大恩典，而成为了向外邦人献上自己的生命去传扬主救赎之恩典的人。“信耶稣吧”——就结束了吗？没有，还要顺从主的话语、主的道，改变人生。他为了教导这些，而成为了使徒。但现在教会所教导的福音是荒诞的，信并顺从的福音就是这福音书——《罗马书》所说的。

【罗 16:25、26】“惟有上帝能照我所传的福音和所讲的耶稣基督，并照永古隐藏不言的奥秘，坚固你们的心。这奥秘如今显明出来，而且按着永生上帝的命，藉众先知的书指示万国的民，使他们信服真道。”

这里说“……万国的民，使他们信服真道。”上帝为什么饶恕我们的罪？耶稣为什么为我们走向髑髅地，在十字架张开双臂？为什么赐我们圣灵？为什么救赎我们？为什么每日引导我们？为什么给我们真理？是为了让我们信——主救赎的能力。为了造就什么？为让我们成为遵守约的百姓，为了让我们成为信服真道的人，所以主才赐给了我们福音。这就是使徒保罗在福音书的开头和结尾所说明的。

【徒 17:24-28】“创造宇宙和其中万物的上帝，既是天地的主，就不住人手所造的殿，也不用人手服侍，好像缺少什么；自己倒将生命、气息、万物，赐给万人。他从一本造出万族的人，住在全地上，并且预先定准他们的年限和所住的疆界……”

这里定了我们生活的整个地域，也定了我们生活的年限，为了给我们合适的机会，给我们能向同胞传福音之恩典的机会，所以定了我们的年限和所住的疆界。现在我们要担负责任，对各国、各族、各方、各民传扬永远的福音。我们要担负责任，预备更多的人能够对那些有可能的人——真心寻求真理、真心寻求福音的人传福音。必须要印刷书籍、做网站、举办聚会……在耶稣的时代，寻求真理的人很少。以前也是这样。但我们必须要寻找他们，必须要寻找那些主将要沛降丰盛圣灵给他们的人。因为“要叫他们寻求上帝，或者可以揣摩而得，其实他离我们各人不远，我们生活、动作、存留都在乎他。就如你们作诗的，有人说：‘我们也是他所生的。’”我们这样生活、起居、呼吸的人生目的在哪里？就是为了让别人寻求上帝、揣摩而得。你们在某个村庄出生吗？在你们父母家中出生吗？生活在某种艰难的环境中吗？这都是主的引导，为了让你们能寻求上帝，或者揣摩而得。我们要领悟，明白这一点。

【弥 6:8】“世人哪，耶和华已指示你何为善，他向你所要的是什么呢？只要你行公义，好怜悯，存谦卑的心，与你的上帝同行。”

上帝希望人类正确地按照主的旨意而活，行公义，按照主所立的义之原则而活，按照义的标准生活，这是什么？这就是上帝的约，赐给了我们，我们称为诫命。我们将诫命贴在家中或是教会里，经常在《圣经》里诵读，但对于诫命的重要性和意义却不知道。诫命是在上帝和人类之间打开我们内心、使我们领悟的。在我们和上帝、和人类之间的关系中，暴露了我们的内心，光照我们的内心，使我们领悟，这就是诫命。

那么，看着诫命，我们的心中要产生恩典。上帝的诫命是让我们活的、赐生命的诫命。如果我们每天过着违背诫命的生活，带着违背诫命的、错误的心态生活，总带着违背诫命的品格生活，那么我们看到诫命时就有罪责感，诫命有定罪的功用。诫命是理所当然的，是主的法则，我们若要在宇宙创造的秩序中得到幸福，并在这个法则中协调的生活，必须带着遵守诫命的心态。这样才能不使他人遭害，成为正确侍奉主的存在。

亲爱的朋友，在你们心中除了上帝之外，还有其他偶像吗？你们对主恳切的尊敬之心是怎样的？你会随意称上帝的名吗？你是否按照主所吩咐我们的日子去礼拜呢？为什么要这样做？因为上帝说了。我们没有必要听人怎么说，看传统怎么样，主若是这样命令，我们就说：“主啊，知道了，谢谢，我会做的。”我要按照主的旨意去生活，无论遭遇何种不利，我也要做。在上帝和我的关系中，我是被造物，主是创造主。我在跟随主的关系中，带着何种态度和内心是很重要的。当我们看到十诫命，心中的某种骄傲、自私就暴露了。

另外，就是人和人之间的关系。你孝敬生养自己的父母吗？即使父母得了痴呆症，你还会尽孝去照顾他们吗？你有尊敬父母的心吗？奸淫、杀人、偷盗……这是我们心中的动机和思想的问题。很多人，甚至很多基督徒只是没有犯这些罪的机会而已，只要有机会，都会干犯。当然不是所有人，而是很多人。进入我们内心的意图、思想和内心的盼望，人们按着这些生活，仅仅是表面上看起来像放纵的基督徒吗？不，上帝更要看我们内心的动机，所以我们心中的一切都暴露了。如果没有上帝之爱的恩典滋润我的心，如果我心中的意图、盼望、心灵怀藏的品格没有改变，就无法和主的诫命、宇宙的法则、上帝约的原则协调而存活下去。

所以，若是信，我们就当顺从。福音的目的就是让我们顺从。“只要你行公义、好怜悯，存谦卑的心与你的上帝同行。”（弥 6：8）上帝希望我们怎样呢？过义的生活，遵守主的诫命，好怜悯，谦卑地按照主的旨意而生活，与主同行。

【赛 57:15 】“因为那至高至上、永远长存、名为圣者的如此说：‘我住在至高至圣的所在，也与心灵痛悔、谦卑的人同居；要使谦卑人的灵苏醒，也使痛悔人的心苏醒。’”

上帝和心灵痛悔的人同在，这是什么意思？因为我们使上帝心痛，我们是犯罪的人，是打破宇宙秩序和幸福的人，因为犯罪而内心痛苦，从这样的心中生出的心灵的痛悔，对罪的忧伤，自责。“上帝，对不起！饶恕我，我不再犯罪了！但我做不到，你赐我能力！我信福音的能力。”上帝与如此痛悔的人同在。为什么？“要使谦卑人的灵苏醒，使痛悔人的心苏醒。”给我们新的心。为什么要为我们创造像上帝那样美丽的心？要苏醒我们的心，使死的心活过来。这就是基督徒人生中的单纯的心。

我也是读神学的人，在某种程度上也是具有《圣经》知识的人，见过很多人，尤其是信仰很长时间的人，他们懂的理论特别多，现在很多教会就把人教育成了这样，但没有什么？没有孩子般的单纯、痛悔和谦卑。各自都有自己的理论。人们由于接受了错误的教育，心思就很难被上帝的恩典所感动，上帝想要救赎这样的人，但却无法强迫他们。

那么我们如何能顺从？【哈 2:4】“迦勒底人自高自大，心不正直；惟义人因信得生。”若信的话，圣灵的应许就临到；信的话，上帝的救恩就临到；信的话，福音的能力就流入我们洁净的通道内。各位，我们的救赎是什么？就是我们做不到的，但靠着圣灵的能力塑造、改变心中的动机，洗净污秽的思想并饶恕我们，创造新心、新灵、正直的灵。主塑造我们，使我们顺从主的诫命，不犯罪，不再受罪之势力的束缚去生活。这就是救赎。这就是凭着信心顺从，是福音的能力。这是非常简单的。

福音的能力

【腓 3:7-11】“只是我先前以为与我有益的，我现在因基督都当作有损的。 不但如此，我也将万事当作有损的，因我以认识我主基督耶稣为至宝。我为他已经丢弃万事，看作粪土，为要得着基督。”

一切都是粪土，最终发现只有单纯的耶稣基督的福音才是最宝贵的。虽然其他的真理的知识也能帮助我，但对我来说，使我能获得永生的恩典，福音的能力才是唯一。所以看其他一切为粪土。为了获得认识耶稣的知识，“并且得以在他里面，不是有自己因律法而得的义，乃是有信基督的义，就是因信上帝而来的义。”这是从上帝来的义，不是我造的，也不是你们其他人造的，而是来自上帝的——耶和华我们的义。这如何成就？当我们带着忧伤的灵、痛悔的心，来到主面前谦卑、屈膝的时候，在主面前恳求，主就要救赎我们，创造的

能力进入到我们里面。我无法说明，大家能说明创造吗？大家能说明主如何创造我们的吗？无法说明。但创造就产生了，就有生命了，能力和恩典进入了我们里面。希望这恩典和能力，每天进入各位心中。这是我们得救的经验，这是福音的恩典。

亲爱的朋友，你今天失败了吗？不要紧。早上上帝又赐给我们呼吸。昨天失败跌倒了吗？我们是重新被造的人了，所以，从现在开始我们不犯那些故意的、习惯的、计划性的罪。只是失误而跌倒，因软弱而跌倒，有这样的人吗？但此时主还让我们的心脏跳动，也有呼吸。有人问："牧师，外面不信的人也有呼吸、有心跳，但他们所拥有的和寻求真理、寻求救恩之人的生命一样吗？"其他人所过的是虚度的生活，没有圣灵的恩典，即使过五十年那样的生活也是没有任何意义的。但是活在圣灵恩典中的生命是宝贵的，是与永恒联结着的生命，你们拥有这样的生命。所以我们要向主祷告、祈求，带着忧伤的心灵、痛悔的心，谦卑在主面前祷告，那么主创造的能力、救赎的恩典就临到我们，多么感恩啊。主的恩典常常与我们同在。

【林后 5:14】"原来基督的爱激励我们。"引导我们常常来到主面前，为什么会不知疲倦地来到主面前呢？因为耶稣的爱激励我们。主的恩典激励我。朋友，当你灰心孤独时，当你艰难跌倒的时候，上帝的恩典有没有激励你？耶稣十字架的恩典有没有激励你？我们必须要经历这些。

我常常说这样的话，我的母亲在美国埋葬的墓地很平坦，地面上有铁板刻着字，墓地的管理人员常常把花放在坟墓周围，当然这是要付费的。那里整理得很干净，会有人定期锄草和清扫。我有时去静静地看着坟墓，我心里就想到，我的母亲在地中呼喊："儿子，你在干什么，你要赶紧做工，我复活的早晨醒来会再次见到你，让主速速来吧。你在干什么？"我在英国伦敦邦西田园公墓看到了约翰卫斯理的坟墓，也看到了查尔斯·卫斯理的坟墓……看到了那些优秀的宗教改革家的坟墓。看到他们的坟墓时，似乎感觉到了他们在呼喊："你在干什么？赶紧让耶稣来啊！我们在复活的早晨要起来。"坟墓中有很多如云彩般的见证人，在作证呼喊。天上的天使、以诺和复活的摩西……他们在呼喊。天使在激励我们，因为他们是服役的灵。"你们在干什么？赶紧完成工作，来天上和我们永远在一起。"

为什么耶稣在天上的至圣所做中保祷告？拯救我们的恩典和爱是恳切的，爱是强烈的。这是主的恩典。"我为你还能做什么？我为你甚至舍弃生命，只要你能活，即使我丧失也没有关系，我将这样的心给了你，我还能为你做什么？还要做什么，你才能理解我的心？"耶稣的爱在我们心中是恳切的，所以我们今天在一起颂赞主，为使我们得到永生的主而献上全心。【加 5:6】"原来在基督耶稣里，受割礼不受割礼全无功效，惟独使人生发仁爱的信心才有功效。"什么样的信心？是使人生发仁爱的信心。没有行为的信心是死的，所以要教导能使人顺从的信心。这是使徒保罗所讲的福音的含义。

【耶 23:6】"在他的日子，犹大必得救，以色列也安然居住。他的名必称为耶和华我们的义。"

上帝是我们的义。这是个人的恩典和得救的经验，虽然不知道大家跟随主多久了，但这种单纯的上帝救赎的恩典，进入上帝之约中的新约的恩典，不是我们的义，是上帝赐给我们的义，恳切地希望大家能以上帝具有创造能力、改变人的义而自豪，并持续地过着这样的生活。

祷告：慈悲的天父上帝啊。感谢父救赎我们的恩典，感谢你福音的能力，感谢你在我们心中动工成就主的旨意，就像天父的旨意行在天上一样，也行在地上。主啊，我们被你的旨意和意志所牵引，我们就能永远地活着。我们不是这世界上罪的奴仆，不再是被罪的本性所牵引的奴仆，而是义的仆人，是主重新创造的被造物，我们要成为和所有遵守上帝约的宇宙万物和谐一致的人。也感谢主每日的圣灵和恩典。感谢天父赐给我们的幸福。因得饶恕的喜乐而感谢你。感谢你赐我们得救的确信。为了每天赐给我们圣灵的恩典而感谢。求您使我们能够同心合意，无论我们颂赞还是祷告、学话语、教导、倾听，都让我们在真理里合一。奉耶稣圣洁的名，恳切地祷告，阿们！

这是一本关于爱·真理·生命的杂志

网 站：www.sostvcn.com

邮 箱：sostvcall@sostvcn.com
sostvbjb@163.com(编辑部)

电 话：13804244366 15140501466